滿洲報

大正十二年九月一日

本報價目　每份金五錢　一月金八十錢　外埠郵寄金九拾錢
廣告刊資　一行十四字起碼刊資金一圓　一日每行金一圓　特別地位加倍長期另議
發行所　大連市山縣通一〇四號地　滿洲報社
電話　編輯部七五一三番　經理部四〇三四番
振替貯金口座大連三七二番

安奉線 (日本時刻) 奉吉線 吉長線 清線 [illegible]

評論之評論

▲昨日為日本大正天皇之壽辰。日本全國。皆表示慶祝之意。本埠日本方面。自各機關以至商家住戶。皆高懸旭日之旗。歌業以為紀念。其祝賀之忱。亦至恭且謹也。日本及吾國為東亞之鄰國。値此良晨。用述數言。以誌盛典。藉表祝意焉。

▲今日為大連市政二週年紀念日。在二週年以前。大連市政。尙屬未增完善。自客臘市制改革案。通過於市會。已得關東長官之諒解。日本政府亦將許可矣。今後大連市之行政。準新市制而行。願祝自今日以往大連市民幸福進於增無窮也。

▲今世界最強有力。而能戰勝一切者。厥惟輿論。故一國之政府對於輿論。苟能深加注意。則其國必治。日本前閣揆加藤氏逝世。曾擬以內田氏組內閣。輿論不以為然。大命遂急轉直下。授於山本伯矣。日攝政宮及元老之顧全輿論。於茲可見。而攝政宮之臨大事決大計。一經認定。即當機立斷。不稍猶豫。吾人尤不勝其欽佩也。

▲日本君立主憲國也。任命閣揆為君主之特權。猶然徇人民之意以定閣揆之人選。我國號稱共和政體。而遇在政潮。即操縱於軍閥。弁髦國法。蔑視輿論。達於極點。凡有血氣者顧人思我能不慚愧無地耶。

▲直系之兩員大將。兩湖巡閱使吳佩孚。陸軍檢閱使馮玉祥。皆自命不凡者也。自河南易督以來。吳馮間久有感情日壞之消息。世人皆以為直系破裂以兵戎相見者。必為吳馮。竊為之懍懍危懼於旁觀矣。

▲今得北京消息。吳佩孚欲與馮玉祥結為異姓兄弟。特派人持蘭譜赴京謁馮。馮大表贊成。即製就蘭譜派雪鴻持往洛陽報聘。綜觀此事。馮吳感情。可謂從而穩固矣。

▲然略加揣測。馮吳之各懷鬼胎。則愈因而顯然。昔周鄭因交惡。周與鄭伯以其子交質。左氏曰信不由衷。質無益也。明恕而行。要之以禮。雖無有質。誰能間之。今吳馮因不睦而結為兄弟。其非由衷也明矣。既不由衷。結盟無益。由是以觀縱結金蘭之契。豈可免去決裂耶。

▲而況近年以來。軍閥官僚。朝為刎頸交。夕視若仇敵。已夙屢見不鮮之事。靳雲鵬徐樹錚。把兄弟也。互相仇視。至引起直皖之戰。欲置之死地而後快。張作霖曹錕。把兄弟而兒女親家也。亦曾相見於疆場。諸如此類。已指不勝屈。把兄弟在今日之勢。必有始無終。更可證明矣。

▲吳佩孚欲聯絡馮玉祥。乃出此武人界最普通最流行之下策。可見吳之為人。與普通軍閥無以異。孰謂其智謀其謀略高人一等哉。

中外要電

日內閣閣員已定 (東京專電 卅一日發)

山本內閣延至三十一日午後二時決定入閣人物如左。現已得各人承認矣。

內閣總理大臣	伯爵	山本權兵衛
外務大臣	子爵	後藤新平
內務大臣		有松英義
陸軍大臣	大將	田中義一
海軍大臣	大將	財部彪
大藏大臣	日銀總裁	井上準之助
司法大臣	法學博士	平沼騏一郎
遞信大臣	台灣總督	田健次郎

此外文部、農商、鐵道三大臣。尙未決定云。

犬養氏發表主張 (東京專電 卅一日發)

犬養毅氏於三十日會見山本伯。陳述左項之意見。如今後不能革新諸般行政余決不入閣
一、歷遞現下時勢之百弊。
二、普通選舉須革新。以合現下之民意否則當不易實現。
三、地租移讓及營業稅移讓。亦為當今之急務。目下地方府縣財政之困難。乃財源涸渴之結果。
四、因移讓地租營業兩稅。國庫必有不足。可整理行政及財政補助。並縮小軍備。
五、注意產業。如產業不發達。則軍備決不能充實。
犬養氏年來懷抱之產業立國之主張。今回盡情發揮。亦頗得山本伯之同意云。

後藤田男不相容 (東京專電 卅一日發)

後藤子與田男不能相容。然目下雙方尙無惡感。設雙方有衝突之時。當由山本伯為之裁斷。使一方面下野操縱中間黨云。

伊集院長官有昇進消息 (東京專電 三十一日)

後藤子外務因明年總選舉之關係。當有轉任內務之說。暫由山本伯兼任外務。然以政局之關係。又有昇進伊集院關東長官為外相之傳說云。

後藤擬組新政黨 為抵抗憲政政友兩會 (東京專電 卅一日發)

後藤新平子。對於現下政局之野心。在樹立新政黨。是不待言。即乘山本伯聯立內閣之時機。而樹立新政黨。其新政黨之中心。即拉來政友會之一部。及擁護憲政會為明白之事實。此因政友會內現尙有改造非改造兩派之軋轢。故乘此次機會。大肆運動。使兩派反目。再此次山本伯拜受大命。床次氏一派豫備運動失敗。政友會形勢不利。故憤慨策畫之非宜云。此等之感情。甚乎改造非改造兩派之暗鬥。想該會之糾紛當屬不可免之事。又最近高橋總裁有辭任說者。即根據該會暗鬥之所談。至若憲政會。因久已脫離政權。此次山本伯既求援助。乃即時贊成。一方面反對之純理派。殆陷於不可收拾之狀態。所以若槻禮次郎將要入閣。反對派即行躍起。並發起擁護憲政運動。後藤子之着眼處即在於此利用兩黨之軋轢而破壞黨。近今以來。後藤子之邸。有秋山定輔白井哲夫。秋田清氏等之陰謀組、其為豫備計畫殆無疑義。對於山本內閣之政友會態度。決定反對外。次期議會當然解散。與解散議會。干涉猛烈之選舉之同時。必有糾合政憲兩黨不平分子而即時樹立新議黨者云。

犬養氏決定入閣 因之憲政與山伯關係斷絕矣 (東京專電 卅一日發)

革新俱樂部首領犬養毅。三十日午後三時五十分。與山本伯會見之後。即到俱樂部。將關於入閣問題與鈴木濱田近藤等幹部協議。夜。九時決定犬養氏入閣矣。因之代若槻氏。以普選實行之交換條件親欲入閣之憲政會總裁加藤高明氏決意不入閣若槻副總裁亦不入閣照此情形憲政會不但即政友會研究會與山本伯之關係亦斷絕只與革新俱樂部連絡。組織超然內閣云。再犬養氏入閣時。或當外務大臣。亦未可矣。

政友會怒氣激昂 (東京專電 卅一日發)

政友會小川總務。揚言曰高橋政友會拒絕入閣者事屬當然矣。若山本伯擬入閣大政黨。親不可枉駕要求。反之招致之以傲然態度要求入閣。且至於强要放棄政友會之政策。不遜極矣。要求政黨最重要之主義政見者實屬非立憲之事。但棄之欲得內閣一席者。有何處乎。吾人將來嚴重監視山本內閣之行動云。

新閣不利川村氏 (東京專電 卅一日發)

留滯東京中之川村滿鐵社長。頗惹一般人之注目。現在新內閣將成立後藤子決定入閣。川村氏之地位。於組閣後。雖不至急劇更迭。然在議會召集後或在總選舉前。尙於川村氏不利云。

克拉翰己赴北京 (奉天專電 三十日發)

勞農俄國代表克拉翰氏。在奉交涉。已有二星期之久。於昨三十一日午前七時。由奉搭車赴北京矣。

克拉翰稱揚後藤 (奉天專電 三十日發)

克拉翰氏對日本記者談話。關於後藤就任外相之說。所感如左。彼雖對於日本記者。語及日本政局。亦無何避諱之處。
一、余固未曾面會後藤子爵。然據越飛時嘗道及。此君之為人及與日俄交涉上增進若干幸福。實為余所深謝。
二、後藤外交手段之高。人所共認。其能就任外相。亦當然事也果就任則日俄間久懸之案。必能速解決矣。
三、後藤為久於伊藤研究俄國之第一人。日俄協會。君之必為會長。實為日俄親善一中間人物。側想日俄將正式開會矣。此外並祝後藤健康等云。

魚游沸鼎之北京局勢談

中國閙窮之聲。洋溢耳鼓。除東三省外。幾無地無有閙窮之聲。然時至今日。則愈趨愈下。愈逼愈緊。抵押已罄。債積如山。既不能清償舊債。而新債又不能不借實有魚游沸鼎。燕處危巢之勢。値斯險如纍卵之時。當局無論久暫。應如何勵精圖治。抒友此危局。而國會之人民代表。應如何和衷共濟。為國家謀福利。不料黨派紛岐。互爭互傾。常會憲會會々需錢。借欵墊款。欵々中飽國何以成國。政實難為政。刻下攝政院之法限。只有十七天。而閣員之補充。抑或另組織新閣。迄為確當辦法。衆院任期之延長。已醞釀多日。然迄未成會。無法表決。大選會是否若何籌備。亦無確定主張。不過終日空氣作用而已。新財長就職之初。各方希望很大。以為籌有的欵。定能沾潤。孰期七拼八湊。其正宗一處未發。己覺用罄。近日接洽鹽餘之撥放。奔走七銀行之小借欵。大約總可成熟一項。而此項入欵之經過。大非容易。自應愼重用途。今將國會先生之歲費列於第一項。須儘先發給。藉可號召已離京之議員北歸。以遂其將來之陰謀。軍警餉項。反居其次。惟軍警之家計遠不及羅漢。而軍警之餉欵每人之數。則視羅漢亦有霄壤之別。今羅漢由黨中之供給不算。每出席必有錢。而尙擾擾不休。其空腹從公之軍警。反能照常應勤。其視羅漢之人格為何如也。今反將軍警餉欵。置於其次。亦可見羅漢之威力耳。孰謂無鎗階級弱於有鎗階級也。夫吾人於軍警方面。確絲毫無關。特為治安計。免遺人口實。自召共管也。

農教兩長。前日醞釀之人物。因種々關係。均未能實現。今已勢過情遷。空似覺腐舊。惟各項有望之人。均以財政上之關係。視為畏途。不敢輕於嘗試。近農長雖又醞釀李士偉。然亦似空氣傳播。恐難實現云。

大選問題。自常會支給一百元出席之議傳出後。吳大頭以為錢能通神。有此一說則下星期常會總可開成。即對於總統選舉會人數亦有希望。惟據某方面人云。謂此舉確係議員做辭法。然聞尙有幾位議員。竟不滿於此舉。擬不出席。此亦僅有之事。猪仔式之議員多々矣。

黎黃陂前赴滬之說。因有某項原因。未果成行。近又聞唐紹儀派代表王某來津。迎黎南下。並報告在滬議員之人數。及國會進行之情形。且南中諸人。對黎好感聞尙携有唐紹儀栢文蔚之手書。促黎即日南下。滬上議員已訂九月一日開會。在滬者。已過半數頗抱樂觀云。

北京市面。終顯危迫之狀。金融依然吃緊。民食日昂。平市官錢局。所出之錢鈔。因無現維持。致釀擠兌風潮。今雖經當局竭力維持。由津運來現銅元。然表面上。已是通用。暗中仍是與銅元不能一致。行情極不劃一。票與銅元。竟差三十餘枚之多。而米面及日用必需之品。則較前來擠兌以前。約增四分之一三譜。故派近日謠言甚多。民不聊生。且近畿蝗虫甚盛。田禾枯槁 (北京特員廿九日發)

厦門近況之滬訊

自福建漳州為林虎洪兆麟黃大偉聯合佔據後。臧致平在厦門一時頗陷於困境。惟昨據本埠臧氏之友人某氏接臧來電。謂環境現已漸次改善。厦門大勢可以維持。緣林虎已帶兵回守汕頭。黃大偉與王永泉向不相能。王於臧氏始終未改友誼態度。王部在泉州迄未向厦門進逼。僅一洪兆麟因北方以漳厦鎮守使相餌。頗思圖厦然孤立寡助。殊不足慮云云。

第三十次 憲法會議流會

二十八日下午二時。憲法會議第一百八十五次會期開會副會員吳景濂主席。議員簽到者。參議院一百二十三人。衆議院三百一十三人。共為四百三十六人。出席者四百四十八人。(因有出席而不簽到者)不足法定人數。未能開議。當發給出席證。宣告延會

本社緊要啓事

八月三十一日為日本天長節、九月一日為大連市制二週紀念日、故本報於今明兩日、各出一大張、藉資祝賀、特此聲明、

本報特在南滿線火車內賣報每份售金五分如有喜閱本報者向車內賣貨人購買不悞

編輯人 白玉田　印刷人 金蕙齋

請看大減價廣告

啓者本號開辦二十餘載特在後樓設立工場異常寬大專染五色綢緞皮綿單夾又染各種帽子整舊如新初由京津購到時式泥人各種兒童玩物各樣花料一千餘種婚祭典禮懷花佩花花坊俱全再由日本東京運來各種大小汽球紙球口球兒童用印手紙新年紙畫一切俱全勿論鄉鎭各埠來信購買定期不悞本店為歡迎主顧起見特將染價額外輕減每件減價一毛此次又在京津招聘名師十數餘名加工細做惟恐未週知謹此聲名

大連市奧町二十四番地龍口銀行對門　萬彩泉 謹啓

營業發展

啓者本號開設以來數年於玆向由蘇杭採辦綾羅綢緞及外洋輸入各種雜貨物美價廉荷蒙各界惠顧無任感謝之至玆為擴充營業起見聘請技師自製各式緞帽建絨帽雨帽便帽槍絨帽海虎絨女帽各種禮帽學生操帽以及水獺貂皮海龍等帽無不齊備批發零售分外克已恐未週知特此聲明

大連市奧町　各種帽子言無二價　宏順盛 謹啓　電話三〇四七番

維持信用定價劃一

啓者本號在大連開設雜貨莊十有餘載採辦各國貨物逐時購備揀選上品以應需用貨既眞實價亦廉減久蒙各界所惠顧感激莫名玆因東西各國門莊售貨價均劃一惟我華商之價値往往不平或多或少實難取信於人今敝號為擴充營業保持信用起見特將內部重新修飾貨物定以最廉之價格擇於六月十六日起實行定價劃一以廣招徠而保信用仰各界借加賜顧不勝企盼之至特此謹佈

大連市羽前町八號地　協茂盛謹啓
電話　批發部五千四百五十三　綢緞部長四千六百三十二　雜貨部四千九百八十八

介紹增盛藥房內寓名醫

姚君明甫先生自幼習學醫理頗得靈素之旨精通內外兩科考參仲之秘囊居本籍各界求醫者車馬盈門應酬不暇是以名噪山左於前年來連遊歷視本埠乃繁盛之衛人煙稠密難免雜症重生心發救世之念故在伊勢町創設增盛藥房懸壺診施妙手予等求醫無不手到病除立起沉疴不愧和緩遺風予等咸其德是以藉報聲明略表微忱以告同胞諸君如有貴恙速就該處診治免却病中之煩惱無失名醫妙術也

介紹人　安立義　陳子群　監少齋　林省三　王宜三　王樹棠　遲祚廷　徐樂賓　范貴三　于鴻澤　劉臨閣　連對廷　同啓

照像修理鐘表特別廣告

竊察萬國通商以來營業無不競爭日上各盡技能。獻其所長。俾博顧客之歡心以挽利權之外溢。敝館向蒙各界光臨。甚荷感佩。今逢暑往秋來。金風佳景。正宜修眞之良好機會也。敝館不惜重資。新由上洋運到照像各種材料。特聘名師專門研究照像。晒光放大。永不變色。無不精益求精。以達惠顧雅意。五彩裝成。亭台山水。奇花異木。家庭佈景。各種陳列。無不齊備。今為報酬顧主起見。特別大減價一月。自舊歷七月十五日起。至八月十五日止。每元八扣計算。并兼修理鐘表。整舊如新。望希各界光臨。無任歡迎之至。

大連市寺兒溝千代田町　端生照像館主人 謹啓

德成鐵工廠遷移擴充

本廠開始營業。已在十餘年前。信用頗稱昭著。惠顧恐後爭先。貿易日趨發達。
但賴社會重看。本廠新添機械。所造均許保險。聘請優良技師。製造方法精研。
機器鍋爐等件。鐵鍋碾砣油拴。還有冷氣榨棒。以及油囤并圈。今遷新工業地。
房屋工廠濶寬。各界紳商購物。電訂或通公函。不勝歡迎之至。價値格外從廉。
竊恐未及週知。特此登報佈宣。

大連市外沙河口工業地區十二之九番地　德成鐵工廠 主人 王明東 啓　電話六五四四番

西德泰修築落成開幕廣告

嚴著將歛秋桂在邇從此淡月橫天又過清涼好時節矣敝號為修築門面自春迄今已歷數月始經告竣亦即敝號藉酬主顧以廣招徠之時也故而特由蘇杭南京迤帶重新採運時式奇花鐵機綢緞紗絹綢紡以及歐米毛呢駝絨粗細布疋俄國各種毛毯台布無不盡美皆臻樣樣既為翻新色色亦極艶麗陳列整整燦爛奪目特定夏歷本月十二日重新開張各貨價格一概從廉幸祈各界欣然樂臨倍昔關顧至盼此佈

大連市監部通七十七番　本號主人 謹啓　電話六四五九番

福慶隆開幕廣告

啓者本號以貢獻社會之便利起見特由上海廣東等處運到最新式之保險銀櫃銅床鐵床眞牛皮箱樟木衣箱柳條箱旅行皮包以及紳商應用室內裝飾之各種家器一概完備貨眞價廉零售批發無不克已倘蒙惠顧無任歡迎恐未週知特此謹告

大連小崗子永樂街三十三番地　福慶隆主人謹啓　呼出電話五七二六番

大連新聞

列車內又出搶奪案件
匪徒由速行列車跳下均負重傷 有在某村某廟中潛藏之說

八月二十九日午前七時三十五分開往營口之第八列車。在千山湯崗子間。與貨車相連之車中。發見胡匪三名。當將往營口行之劉振鑾佟殿峯二人搶劫。計搶去提包一個。現金八十圓餘。及手表一隻。該二名犯人。均係西鞍山附近之人。由進行中之火車。跳下逃走。聞該列車未有乘警備員故發生此事。目下由守備隊及警察方面。協力嚴緝中云。

更據其後之消息。該三名匪人。係由千山驛購買三等車票乘車。該第八列車共計貨車客車七輛。匪等乘最前部之手荷物合造車。乘車後即窺視劉佟二人。及列車由千山驛出發。約十分鐘許。該三匪即將客車之出口入口攔阻。手執兇器。向劉佟兩人脅迫。當時乘客十數名。均縮首却避。於是將前記劉佟之物品金錢搶奪。於將至西鞍山附近地方。由進行列車中跳下。即行潛逃無蹤。及乘務員查知之時。匪等早已跳下車去。當三名匪人由列車飛下之時。均行顛倒。蓋已均負輕重之傷。列車至湯崗子。即報告於守備隊及警察方面。當時雙方派員出發。以資搜查捕捉。匪人跳下地方。猶有血痕狼藉。匪等之蹤跡早杳。據此推察之。匪徒由列車飛下之時。均負有重傷。亦定逃走不遠。於是在該附近村屯嚴重搜查。有謂在中國某廟院內潛伏之說目下猶在嚴重緝捕之中云

據本年六月。曾於滿鐵車內發生搶案。槍傷旅客。旅客正爲不安乃引爲重大問題。是以又復添設警備。以爲善後之法。乃未出二月間又生搶案考其情形。與六月發生之案相同。爲恐其再發生搶案而設警察。既亦設警。而又復生。則其設警與不設警。無何輕重。不過徒有其名耳。今既不又出搶案。想關東廳警務局。亦必出以善後之策。勿爲拘其體面之論。而拒滿鐵之請。滿鐵既感關東廳警備之不足。亦宜講以自衛策。或自出警備費用。或於車掌附以警察權。或於車內設備警報機關。以爲嚴重之警備一般匪人或可從此而潛跡矣。

今年夏季 賣冰者之賠本

現在夏日已過又至新秋之時。涼風習々。眞快人意。顧彼冰水營業之家。生涯冷落。頓現淒涼之概。此爲應時營業。過期即宜告終。亦理之常也。無如今年冰水營業卅特別倒霉。入夏以來。今日雨。明日雨。雨不斷。而賣清涼水者。大受損失。玆記某冰水業營嘆息之聲。云今夏爲大開事業。擬獲厚利。不意六七八三月以來。雨量甚多。以致客人稀少終日來飲者不過一二客人。所存之冰多已化盡所賣之欵難補化去之冰費。幷賠去每日工資房費如不豫備。又有一二客人。既已豫備。又皆化消。賣與不賣。均爲損有無利。不得已而已倒閉。當彼盛夏。有愛陰涼者有喜酷熱者甚矣。作天之難也。

日僑學生生活狀態

滿鐵學務課長法貴氏。對於日僑學生生活狀態。所談如左。

發展植民地要素。即爲醫術商工業三種。滿洲爲本此意。於奉天設立醫科大學。於旅順設立工科大學。惟所遺憾者。即共畢業學生頗乏自立生活。畢業後。即入滿鐵從事月求薪俸若干。自以爲足。如以技術家而言。殊有愧色。蓋技術家貴自謀生。或組織工業。或研究精以求精。之技術。夫既聽人使役。以求生活。思想亦因漸退。志行遂卽薄弱。要之無論何種事業。由小就大。稍具靈活頭腦。自易發達。又何必甘居人下。以戕其有用頭顱。深爲可惜。聞法貴之言。當如何猛醒。

童子軍游行募捐之熱心
市面大聳動獲得好成績

伏見台中華青年會附屬小學校童子軍。爲東三省水災。特舉行慈善宣傳四日。該童子軍皆係本埠富商子弟。爲慈善事業。竟能在炎天烈日之中。每日游行最長之時間。如此熱心耐勞。尋爲不可多得。聞該校敎職員趙晉如趙舜如張洪五張瀛夫諸君。平時對於公務。頗稱盡力。兩位趙君於敎授訓練上。尤屬有方。今觀該童子軍之募捐美舉。可證所聞之不謬矣。該童子軍每日自上午九時出發。自八月二十八日起。至三十一日止。第一日之宣傳區域。爲信濃町盤城町。大山通監部通等處。募得義捐金五十四元餘。第二日之宣傳區域。爲西崗南山等處。募得義捐金二十五圓餘。第三日之宣傳區域。爲東碼頭寺兒溝一帶。募得義捐金一百二十三圓餘。第四日宣傳區域爲沙河口水源地一帶。募得之數。尚未經訪查確實。諒居人鑒於童子軍之熱心。亦不乏解囊相助者也。前三日之總數。已有二百餘圓。慈善宣傳。有如此之効果。皆該童子軍到處演說有以感動人之好善心所致也。現市面因該童子軍之宣傳。大爲聳動。踴躍助賑者將更不乏人云。

傳被害者到案認匪

行搶淩水河子會欒家屯戶侯治財之胡匪。逃向瓦房店。被巡查拿獲二名一案。已紀前報。玆聞沙河口支署刑事二名。前往引渡。由火車解來。中途行至二十里台其一由車窗跳出逃跑。其一李大孝巳帶回該支署。刑事等爲照核實起見。於三十日午前。召來被害人侯某。指認李某是否正犯。以便執行云。

獎學會幹事 會議處置會捐

將購電影在各校開演

大連獎學會。融會部。關係幹事二十八日於市內大山通第二小學校開會協議。前年華會長郭學純君義助欵項用途事項。各異其說以主張購活動影片者居多。擬購買新式影片。在各校輪流開演。於兒童敎育上。實有良好之影響此爲第六小學校外池氏之提議故皆採此說當日午後即演二三片影均堪作敎育上有益之片。飼與綱島商電交涉。買其美國輸入之品每月各校流輪一次。以符捐助者之門意。

日本全國高等女校會議

第五回在奉天開會

日本全國高等女學校第五回協議在奉開會。出席者二百十一名。組織五部十八班。九月二十五日至釜山。自二十八日在奉開會。十月一日由奉北上。至哈爾濱長春公主嶺處。後即南下。十月八日抵連。十日往旅順視查。此其預定之行程。全國未出席各縣僅千葉。山梨。滋賀森。山形。秋田。福井。石川。富山。島根高知數縣云。

開記念事業委員會

大連市記念事業協議委員會。定於九月三日午後三時在市役所樓開會。以資討論云。

美艦停泊本港

將停留大連一星期

美國東洋艦隊所屬驅逐艦。十四號。二百十二號。三百十三號。二百十六號。二百十七號共五隻外秀倫戰艦(一二五〇〇噸)旗艦於二十九日午前七時。停於港外共他驅逐艦。徐々入港。泊於關門外。旗艦秀倫乘員艦長以外將校四名。士卒八百五十餘名。加共他驅逐艦。乘員共約二千餘名在此擬停一星期間。午後又入港者四隻。毋艦卜拉克侯庫與驅逐艦三隻。艦長斯僑安斯大佐訪問大連官民。致意屢次通過大連多有攪擾。並謂加藤首相爲其素識於東京。曾數面會。今不意薨去殊爲痛息。故今回入港乘員。均服故大統領哈氏喪服。佩以黑色喪章。以表敬意。

沙河口會所 伐採路旁之樹枝

沙河口會事務所。現因該管所修之馬路兩旁。歷年栽植小樹。密若比櫛。若不及時採其小枝。將來恐有碍於行人。玆已請民政署預備行秋季之伐採。既可使小柳暢茂。且可免碍於交通。衆之所採之枝。又可變賣得值。以補會費之不足。聞不日即備苦工從事伐採云。

基督敎青年會 平民敎育運動

昨日已開始舉行矣

市內中華基督敎青年會原有之平民義務夜校其辦法不符平民敎育之精神。近來籌劃改革。力加擴充。已誌前報。玆以市民多有不了解其意義並目的。恐有誤會之虞。故該會擬舉行三日平民敎育運動。分團在街市講演敎之急需及不識字之利害。以覺悟市民。速介紹不識字之同胞。去報名加入校該肄業爲目的並分散招生傳單以資宣傳。查該校之設。立本諸上海基督敎青年全國協會之組織法。課程則敎授平民千字課半年卒業得。有普通之常識。而敎員係熱心敎育之人。甘盡義務。入學肄業者。亦不取分文。此等求學之良機誠爲吾連埠空前之盛學惟望無力求學者。年長失學者身有職業諸同胞。速去報名入學爲要。

玆將運動要項列左

一、地址 一南山麓 二敷島町 三西崗子 四露天市場

一、日期 自八月廿九日至卅一日共三日每日午後五時至七時

一、講員 該會責任會員

滿鐵改良客車

現在滿鐵線之旅客列車。其外觀之美麗。內部各種設備。雖其國內之客車。亦殆有不及者。然尤以爲不足，並又鑒於將來西伯利線亦將完全開通。歐洲旅客。乘此來滿者。勢必增多。即其渡日者。亦必日衆。如以此種客車。待外邦客人。亦覺可恥。故於內容外部。有施該之必要也擬製展望客車三輛。豫算製造費二十五萬。大體業已決定。朝鮮線已製展望車三輛。今年即可通車。其通行路線。朝鮮線一處。西伯利亞路如開始後。其通行只限滿鐵本線。

優待滿洲報讀者

常盤橋 納涼場半價票 (一張限一人)

村上演藝部

……切……取……線……

一連濱警鐸一

▲小崗子公議會選舉。反乎一般人之預想。果如昨日本報市民之聲。投稿者所言。張嘏臣徐香圃當選矣。輿論如本報假選舉。希望以周善亭張嘏臣牛作周麗睦堂中之二人爲正副會長然事實反之。引起前聞之結果矣。此何所示意乎。

▲若有野心家從中運動。則實開不顧民意。亦能達目的之惡矣小崗子市民。甘受之乎。小崗子全市民之眞意果如玆乎。吾人不能信也。輿論金如本報大連新聞及市民之聲欄內所載。然發見今日之結果。此非小崗子全體市民之恥辱乎。諸君果戴違反民意之人爲會長乎。若默然戴之豈非小崗子之恥辱耶

▲吾人不聞知。監督官廳將此反民意之人。認爲會長否。但市民則當然鳴鼓而攻之。小崗子市民中。若有人心懷義氣。對於監督官廳。不上陳前開決定者。非維持小崗子之公益者之事乎。

監督官廳。若觀此次選舉結果損害公益。則照華商公議會豫定。不加許可耳請大家崛起?

滿鐵各沿線之 新電話機明年猶不能設置
蓋因關東廳豫算缺乏之故

關東廳遞信局。本年在大連新辦之自動電話機。經過之成績非常良好。遞信局鑒于此自動電話之便利。擬于明十三年度內起首。由長春奉天漸及安東旅順等地。或因關東廳明十三年度豫算之關係。不能施行亦未可知。據杉野遞信局長。關於此項之談話。首先在大連設此自動電話。誠爲良好之機遇。更得有此等好結果。大連市商民均受莫大之便利。更成績良好。日本內地若東京等地不日均將實行開設。此自働電話之說。從來大連之電話。有若干之障碍。所以一般非難之聲時起據自此自動電話開始以來。將此弊一掃直可謂煥然一新。得此良好結果。其功莫大。以是向關東廳當局請議。在奉天長春兩處首先設立。苟明年度之豫算能辦到時。即速實行之。奈近年來關東廳之豫算非常困乏。不能達到。當局亦甚爲抱憾。然而亦實不得已者。如新電話機之開設費。非常昂貴。雖然此電話。較比從前之電話不但無障碍發生。並且非常便利。所以當局思決定施行至于實行之時。第一應在長春。以長春地置南滿洲之北端。氣候不如大連奉天之和暖。一般交換手等非常困苦。更外國人亦非常之多。苟設此機械電話。實有一舉數得之便利。故有應當急々設立之必要更長春目下請求。此自動電話者。已有一千二百餘名滿洲之最樞要地方。除大連即爲長春所以當局急速擬在該地開設奈以豫算之關係。明年恐終不能施行云。

二十三共同丸 爲赤軍扣留並擬轉賣
船長船員等均被監禁

自二十三共同丸被威埠扣留後。各方面物議沸騰。蓋以其有可疑事件於其間也。該船於七月十二日午前八時。由大連拔錨。十九日午前八時六分抵威港。不知其爲裝貨時之不審。或於手續不週檢出十餘噸化學用品。(藥品)均爲威埠赤軍政府沒收。並船長以下四名。及高級船員。亦有拘留之說。其既沒收貨物。監禁船長勢必及船之所有者。由此益可知共載貨時之闇昧也。如單爲手續上缺陷。赤政府雖冥頑不靈。亦不至出此手段。至其結果如何。將來固有水落石出之一日。其倘有可疑之點。即爲該船之所有者對於船長之事件。該船長三上龍雄氏。自被某商會傭僱。命往威埠。但該船僅七八百噸。入港可否。尚不可知。況赴威埠之長途甚爲危險。故船長一再拒絕。嗣由該船支店幹部。(大連)取以强硬手段。謂若拒絕。即解其僱傭契約。不得已乃爲使役。該船前數日。船長及他高級船員家族。均爲餞以永別之宴。及至開船之時。所與之豫備金。僅三百圓。彼雖小之船。上下乘員三十二名亦得干圓以上。其豫備金僅三百圓。終爲人所不可測者。其如何安心而能行此長途也。船之所有者得其急報。即謀處置之策。由代表。(該船幹部)急赴威埠以求早日解放船長以下人員。及扣留之船。並聞有解僱其船長。將船賣與租船者之說。誠如此。其中隱情。益有令人追尋之處。亦爲人所共知之事。扣留該船固無何說所苦者惟船長以下乘員人等耳

派出所嚴查暗娼

市外小劉家屯警察官吏派出所近來因該村暗娼甚多。時常鬧亂。兼有碍於風化。若不斷絕根株。恐將來靡所底止。故日來嚴行查拿分別懲辦。以保公家之治安云

整理滿鐵 敎育之根本策

宜視察宜設立敎員講習會 滿鐵敎育課長法貴氏談

滿鐵敎育課長法貴氏。爲整理敎育內容。所言大意如左。

敎育事業原爲靜的。所謂不生產者是也。非若他種種事業。其盛衰得失。即可現於表面也然亦非抽象而可妄斷其爲空虛貧弱的。蓋非歷數十年或百年而後不能見其結果如何也吾等爲司滿鐵敎育之人。職責所在。亦不能不日計其長短。月考其興廢以謀敎育之前途進步。推心自問。公平立論。滿鐵敎育事業。較彼內地(日本)實無遜色。自信無愧。至於物議紛々。所謂學校外表輪奐。而內容空虛等說據余所觀外表並無何等設備。對於內容誠如所言。自不能不作一充實之策惟敎育之人身依敎育制度從事於敎育事業其自覺之力甚弱。是則非有指導之人。批評其得失。而不能日新。此所以有派遣視學一節。不過枝葉之論亦非根本之策。如爲根本之策非使敎育者徹底覺悟不可。如敎員講習會之設。敎育視察之舉。誠爲不可稍緩之事。總之勿後於時代之追化。而進化是所願與共勉者也。

小崗子公議會 張徐果當選矣

小崗子華商公議會。於昨三十一日午前十時開選。結果爲大反民意之投選法。張嘏臣當選爲正會長徐香圃當選爲副會長矣。

無賴劉某要賣其妻

市外小劉家屯第十一區住戶劉某年二十餘歲。娶有髮妻某氏。生一小女年四歲。劉某前在工場工作。頗可糊口。近忽不習正業。揮金如土。且時向其妻要錢。視其妻女如眼中之丁。非打即罵。殆無虛日。現意欲出賣其妻。以供其揮霍云。

太元樓菜店啓事

敬啓者本樓擇於五月初九日開業爲歡迎客商並注重衛生起見不惜重資賃妥三層樓房四十餘間走台寬濶上有平台陳列奇花異草諸麗壯觀誠一樂地屋內特別清潔器皿異常清潔煥然一新特聘著名厨師主司烹調京蘇筵席隨時便酌拔選堂役務期慇懃周到以博顧客曷翹盼歡迎之至特此謹啓

大連市小崗子西崗街十番地 主人 韓連泰 (電話三二七四番)

岳陽樓從新開業廣告

本樓自開業以來深蒙各界紳商特賜惠顧無任榮幸今屆炎暑爲注重衛生起見將樓上之房間重新修飾煥然一新器皿精潔應酬週到前番曾特備套菜四等各界紳商無不贊美今又特聘名師研究便席三種分甲乙丙價値爲八元六元四元無論客位多寡皆可遂便今擇於陽歷七月十七日開業倘蒙惠臨倍舊歡迎恐未週知特此佈告

大連市奧町二丁目五十七番地 岳陽樓謹啓 (電話五二七八)

大東酒家和記中外菜店

敬啓者敝菜店營業多年荷蒙各界光顧無任感激玆特重新改組擇於舊歷三月十八日開張仍就地址三層樓房內外重新修理油漆煥然一新非惟清雅且較前另有可觀並由京滬聘來著名厨師主司烹調預備京蘇筵席西洋大菜以及鷄素燒遂意便酌使役慇懃周到以博顧客之歡心伏乞紳商各界諸君倍加惠顧則敝不勝翹盼無任歡迎之至特此謹啓

大連市浪速町ヶ區三十二番地 主人 初洪三 (電話五四六六番)

同興福開辦匯兌

啓者敝號開設以來十有餘載專辦錢鈔船票等事承蒙各界惠顧信用昭著不待贅言今爲便利客商起見特設匯兌一部在山東各處設有分號欲有往山東匯送錢項者勿論遠近城埠鄉鎮凡委敝號匯繳務必派員親自交到應期不悞恐未週知謹此聲明

小崗子平和街一番地 同興福錢莊謹啓 電話五九〇一 四二三七番

南洋公司眼鏡部啓事

久蒙渴望之眼鏡驗光器俱已由美國定來現已到連諸君如有短視老花亂光遠速來敝公司合光糾正惡劣之光線戰勝天然之目疾眞水晶眞金架各種避日鏡士之養目鏡保管合主顧之心意

義盛齋 時計店 廣告 皮口西街

謹啓者敝號代理大連南洋手表眼鏡公司時式古樣眼鏡及手表坐鐘掛表一概俱全所到之貨無不精美實乃貨眞價廉欲有購者請駕光降一覽方知言之不謬也

大連伊勢町德大號內 大連 元生祥紬緞雜貨莊 長電話六四八六番

啓者本號浪速町舊址時在謀畫建築之間敝暫寓伊勢町德大鐵行前樓向辦蘇杭綢緞及洋廣雜貨批發零售仍舊照前交易各界諸君賜顧者請駕臨敝寓非常歡迎諸貨價格特外別廉以答諸君迂路至敝惠顧之雅意耳特此佈告

經大連警務署許可 有興毛布購買會開始

本會爲便利惠顧諸君起見特組織購買會每月會員抽籤一回入會者可以零錢而購成物並有得籤之便宜(得籤者僅交錢一月毛氈即歸己有)今將入會種類列後望惠顧諸君快來入會可也

加入種類

第一種 金貳拾五圓也 以一百人爲一組 每月交二圓五十錢十個月滿了 俄國毛氈一床

第二種 金參拾圓也 以一百人爲一組 每月交三圓十個月滿了 一級品

第三種 金五拾圓也 以一百人爲一組 每月交五圓十個月滿了 同特等品

大連市加賀町四十號地 有興公司內 電話七六八二番

絹布綿布毛布貿易商 有興毛布購買會

老精華眼鏡公司

新開張老精華眼鏡公司是老資格眼光學家謝枕山君所主任(最先來連創辦眼鏡公司)諸君如要配可靠及安當的眼鏡請來一試因爲本公司對于檢查目力以及製造鏡片均屬實事就是(至主人有東西洋醫士證明書)並請注意老精華三字幸勿爲識丁徒學皮毛目不所欺大法螺家

開幕期 陰歷七月初九日 陽歷八月二十日

市內監部通二丁目四十號(即奧町口) 老精華眼鏡公司 支店營口永世街華北公司

滿鐵火車 往北

△營口大石橋間▽ △大連旅順間▽

經濟欄

一成八分之事。因爲貿易不況而資金之移動。亦不活潑。對美之滙兌。亦呈軟調而大陸之滙兌亦行下落。故大陸品之輸入極不容易。與日本內地品互相競爭。則不免益甚一項云。

山本組閣於經濟界當有好影響

滿銀頭取中村光吉氏談

日本新內閣由山本伯組織內閣幹部有已經決定之規模。然而出於吾人之預想以外。亦未可知。但觀現下情形。亦非爲中間之內閣由此次之新內閣。而政界之局面當獨別開生面。煥然一新。而大藏大臣如爲若槻與井上兩氏。而若槻氏實爲井上氏之大先輩。如若槻氏能爲藏相。該氏關於財界之手腕。急其靈活。更爲世人所公認。只對於現下之財政。果持有如何之意見。有何等之抱負。於今日時期。當然不能急於發表於經濟界之影響何。當亦未能言明之矣。但以余之所想象及之者則所謂政友內閣。又謂中間內閣者。均行標榜於緊縮方針。究其實際。不能實行。而於財界則或不免陷於不振之地步。或者有多少引返之勢。或者有多少不振之情。然而無論如何。能求恢復眞正之不振。實非能容易實現之也故觀於此回所組之內閣。非政友會之延長。亦非謂中間之內閣。故政策之方針。當然容易變更。今姑料言之。要其所以之變更從來方針。無非謂積極的採取緊縮方針耳。然此緊縮方針。能否實行。現未可知。而果然能照余之所想像。政府採取緊縮之方針。此於財界之地位。當可速爲明瞭云。今新內閣之組織。於經濟界能得有良好之結果云。

製材同盟罷業問題頗難解決

安東之製材事業。一時同盟停止營業。幸經富田領事多方斡旋。於二十五日夜。採木公司之當局者。及後藤銀鮮支店長等。均集合於領事官邸。互相交換意見。然採木公司之內藤理事長。因爲病氣之故。亦未表示何說。只據富田領事之所談記於下。

關於各事。均須由採木公司爲之。一一說明。此事未免頗費手續。而木材商組合同盟罷業乃一示威的運動。其於採木公司之體面上關係實大。此雖余個人之所見。諒諸位亦當表同情。不如即今之時。能使該木材商等。以無條件的而行撤銷其同盟休業之決議。然後再行漸求復活之辦法。即使該等不須同盟罷業。一面向採木公司使之自由休業。庶爲穩當云。然而木材組合方面。對於採木公司之交涉。業經數回方策。已均用盡。再無善良方法。結果不得已始主張同盟罷業。以示牽制。而採木公司亦由大局上愼重研究詳加考慮。結果仍照前定辦法。絕無讓步之餘地。至於調停者。亦不能挿手。所以解決此事。頗不容易。觀察情形。前途似有紛糾之憂。至於爲何人所應負擔之責任。乃別一問題。其於安東之繁榮上。影響頗大。不勝遺憾千萬云。然而事體雖然紛糾。頗現重大。亦並非卒無解絕之望。只不過費些時日乃爲一難能解決之問題。如當局者與官署兩方面。均以大局爲心。互相婆心懇勸。當必指日可解決矣云。

經濟雜錄

▲日本內閣員雖未確定然山本伯之組閣已屬。決定事。不論藏相何人當之。山本總理爲打開新生面。因採用緊縮方針。財界一時定受大影響。股份株一切下落矣。但此屬一時之現象。若經財界整理。可能健全發達乎。▲川村滿鐵社長。此次因爲政變。急行上京。特與政友會本部之建築費一萬圓及該會之府縣會選舉費用一萬五千圓。其他等一萬圓。合計爲三萬五千圓。作爲政友會之報効特行奉上矣。洵屬趣事。

日商希望復活銀小支票制度

奉天省中。國當局發令廢止安東鎭平銀。實行使用奉天票。一切情形。業經造誌前報。中國商家已有相當之錯商。擬向奉天當局陳請。而日本之安東商業會議所亦於二十七日集合日本商人之各大團體。會議。協商一切。其後又特行各舉出代表兩名。詳加討論研究。表示贊成。今井商業會頭之論調者。而後藤鮮銀支店長又行表示反對之意見。此致結果採取折衷辦法。亦無論其爲奉天票與安東之銀小支票與否。仍希望復活其現銀之制度云。則而安東元來乃一現銀市場。由日本之將此項 希望之意見。轉呈於中國之商務總會。如果能 仍以現銀交易。而日本側對於該項之準備。統由中國方面之商務總會之所陳請者銀行團方面而引受之云。然而據聞鎭平銀小支票廢止期限。定爲九月十一日至十二月三十一日之間回收期限至十二月三十一日起。延期至明年四月三十日然而暫且不能容納。當被拒絕。自今日起於九月十一日以後。先以奉天票代用鎭平銀云。

英國經濟亦極不振

據倫敦來電。謂英國之經濟界。極爲不振。一般人情。均抱沉靜態度。至於對德之賠償問題。英德法各國之態度極其强硬。故甚不容易解決。前途頗抱悲觀。七月中之貿易狀況。因爲入於休暇時期。而運搬貨物之勞動者。較現不振。比前月輸入減少一成四分。輸出五分。再輸入又有減少

德財長之調和財政

濫發保僅査浮債 不限制國家銀行

伯林電報云。據海汾司汀。在國會中央委員會辯護云。紙幣之濫發。實因僅查禁浮債。而不限制國家銀行之故。並謂浮債在八月爲一九四〇〇〇〇〇〇〇〇〇〇國家銀行庫藏。確有一七七〇〇〇〇〇〇〇〇〇以上。據報告云。海氏曾有一新計畫。與政府對於將來財政々策之原理。更爲調和云。

大連汽船定期行輪

代表 電話 四一八五 / 船房 電話 七二七五

●開往青島上海
◎榊丸 八月三十一日正午
◎長平丸 九月四日正午
◎西京丸 休航

●開往天津
◎天潮丸 八月三十日午前八時
◎長平丸 九月二日後二時

●開往安東
◎天潮丸 九月五日午後三時
◎天潮丸 九月十六日午後四時
◎濟通丸 月 日午後二時

大阪神戶行
◎長順丸 月 日

●開往龍口往復旅順港不寄
◎龍平丸 九月三日正午

大連山縣通 大連汽船株式會社

日本郵船定期行輪

電話 六三七一番

●長崎・神戶・大阪行
◎山東丸 九月八日

●神戶橫濱直行
◎高砂丸 九月十日
◎濟洲丸 九月九日
◎相模丸 八月卅一日

●牛莊行
◎山東丸 九月三日

●開往天津牛莊
◎相模丸 九月十五日
◎高砂丸 九月一日
◎濟洲丸 九月九日

●開往歐洲線
◎利馬丸 九月下旬日漢堡行
◎利歐丸 九月二十日李浦行

●美國行
◎錫蘭丸 月 神戶橫濱行
◎利時普丸 九月中旬日紐育行
◎博多丸 八月 日沙市行

以上各船因天候及其他事宜時行改期

三井洋行定期行輪

代表電話 七一〇一番

●開往北美新金山及沙市 各埠 (經過神戶橫濱等埠)
◎吾妻山丸 九月二十七日
◎金剛山丸 十一月二十三日
◎蓬萊山丸 十二月廿四日頃
◎伊吹山丸 十月十三日

轉運披特蘭土之貨物可以承辦所有水脚等項㪽照會敝處帳房可也

大連山縣通 三井物產會社 船舶部出張員

荷物取扱店 大連山縣通 宮崎商會 代表電話七一〇一 電話五二一五・五九二五

東和汽船定期行輪

電話 六三七一番
◎興順號 八月 日登州行
◎海寧號 八月 日龍口行

東和汽船株式會社 山縣通大連銀行支店對門

大阪商船定期行輪

電話 六一一三番 / 電話 六一一一番

●門司、神戶、大阪行
◎哈爾濱丸 九月十一日
◎臺中丸 九月一日宇品寄港
◎貝加爾丸 九月四日
◎臺南丸 九月八日

●經由神戶沙市他哥瑪行
◎安利組納丸 十月九日

政記公司定期行輪

代表 電話 四一四一番

●蘇士經由歐洲行
◎倫敦丸 九月十日

●上海福州台灣行
◎盛京丸 九月十六日
◎湖北丸 九月九日
◎福建丸 八月 日青島寄港

●上海香港行
◎安拉波亞丸 九月十日

◎平洋 八月二十九日芝罘上海行
◎增利 八月 日芝罘上海行
◎宏利 八月 日芝罘行
◎有利 八月三十日安東行
◎祥利 八月 日香港廣東行
◎永和 八月 日青島行
◎泰利 八月三十日芝罘行

大連市監部通 政記輪船公司

阿波共同定期行輪

電話 五〇〇一番 / 六八九一番

◎廿一共同丸 九月三日 芝罘威海仁川行
◎十六共同丸 八月二十九日芝罘青島
◎廿六共同丸 八月 日釜山行
◎廿三共同丸 八月 日天津行

本埠與山東鐵道及朝鮮鐵道之間承辦聯絡運輸貨物

大連山縣通七四區七一號 阿波共同汽船會社

田中賬房定期行輪

電話 六一一七番

◎利通號 八月 日 芝罘仁川
◎北海丸 八月 日 威海衛行
◎北平號 午 月 日 芝罘
◎海寧號 月 日 芝罘
◎亞東號 青島
◎海天號 月 午後 時 日 香港
◎北海號 日 青島

東洋汽船定期行輪

代表 電話 四一八五番

●神戶 橫濱 桑港行
◎西比利亞丸 九月廿一日

●上海香港行
◎西比利亞丸 九月一日前十時

●香港瓜哇
◎波斯丸 九月二日前十時

●瓜哇 新嘉坡 紐育行
◎汪洋丸 九月下旬
◎明洋丸 九月二十二日

大分各種虎牌洋灰大發賣

大連市越後町 大興號 電話四三九〇番

大連物價表

品名	價格
▲泰西緞	
天子萬年	九錢
龍井寺	六錢四
竹報平安	四錢四
天水圖	五錢三
▲花泰西緞	
雙探花	五錢八
▲花羅緞	
四同子	六錢
得勝	六錢
珍珠塔	六錢
三國志	七毛六
芭蕉會	六毛
天水關素	四錢九
百壽圖素	四錢八
▲泰西寧綢	
年年如意	三錢四
富貴泰灰	三錢一
五義圖元	三錢三
盡忠報國灰元	三錢一
洋美人	四毛五
▲色花標	
舞鳳深色	八元一
舞鳳藍底	八元二
仙壽紅光	八元
嫦娥桃湖	七元七
舞鳳白底	七元五角
新發明白底	七元四
▲色呢	
杏花天錦底	四毛八
慕秋花條	四毛五
慕秋斜文	四毛三
慕秋代條	四毛二
黃廷館條連	四毛四
黃廷館新父	四毛三
黃廷館雙連	四毛二
金山寺灰連	四毛一
雙同鹿綠素	四毛三
仙橋連	四毛一
杏花天錦底	四毛二
繡文天條	四毛一
雙英馬條	三錢五
富天條	三錢四
▲紅洋標	
七磅新人虎	七兩五
六磅商戰	七兩四
▲元緞	
夜明珠	七錢七
五虎	七錢六
升官	七錢二
九子	七錢一
九老色	七錢
▲漂布 ▲色斜	
鹽圈	十一兩三五
七美元	十一元
人參果元	九元七
雙同鹿輪	九元七
芭蕉會元	八元
芭蕉會三灰	八元一
芭蕉會油灰	八元一
芭蕉會桂	八元四
三元青	七元九
三鮮青	七元六
愛蓮青	七元五
雙全球毛青	七元四
狗打鼓毛青	七元二
芭蕉土黃打連	十元〇五
花洋紗	
聚寶盆條	三錢八
九財同條	三錢六
遊五湖蘭條	三錢五
敎父花	三錢六
愛鶯花	三錢八
百歲坊緞素	二錢七
十二碼孔雀	二兩一錢
十二碼赤千號	二元八
▲閃花雨綢	
竹報平安格	三錢二
拜月大花	二錢五
▲綫	板
烟露洞	三錢三
▲洋素綢	
釣魚色	一錢五
三元灰	一錢五
張馬青	六元
▲元羽綢	

品名	價格
▲紅洋紗	
八磅商戰	銀九兩三
六八磅商戰	銀七兩三
七七磅仙橋	銀五元七
六六磅郭亙	銀五元五
元洋布	
▲元西緞	
龍鳳	銀九二二
大富貴	銀六錢七
放鶴	銀五錢四
腽脂虎	銀八錢五
大得利	銀六錢六
神同	銀七錢五
如意	銀五錢七
雅觀樓	銀五錢一
德配	銀五錢七
梁紅玉	銀五錢
五子連元	銀四錢八
十美	銀四錢三
思春	銀四錢三
大得其利	銀三錢三
三友	銀九兩八
李有孝色	銀五錢四
▲花太西緞	
雙探花	銀五錢八
大發財	銀五錢八
金鑾殿	銀五錢八
同心合意	銀三錢六
賞梅	銀二三六
法門寺花羽綢	銀八兩
八面鳳凰漂布	銀七兩一
月船票	金一二四五
▲花羅緞	
寶蓋山	金九毛
金三國志	錢七毛一
三國志	金八毛
杏花天	金六毛八
富有四海	金七毛
龍女泉	金七毛
散學	金六毛
美樂胞	金六毛
金山寺大花	金六毛三
五路進寶	金五錢八
雙進元系	金五毛五
▲色花標	
萬紫千紅	銀一錢八
多如意	銀一錢七
黃鶴樓	金七元六
恭燈	金七元八
舞鳳眞色	金八元二
▲色綠呢	
美人絲光	金四毛四
福祿壽	金四毛三
杏花天灰	金四毛二
三同綠	金四毛二
杏花天顏連	金四毛一
美人方格	金三毛五
金山寺席紋	金四毛一
東園紅斜文	金四毛二
杏納文	金四毛一
東園綠斜文	金四毛一
四喜	金四毛三

品名	價格
得子	九兩五
呂純陽花	六兩
▲線車	
二百碼鎖連	十兩
二百碼維印	七一兩
八百碼象印	十五元
▲積毯子	
五磅怡和灰	二兩五
三百號紅素	二元九
三百三十號白素	二元八
▲白坎布	
十丈三鹿頭	九兩
十丈三鹿	七兩九
十丈魚槍	七兩八
▲白洋標	
八蝶	六兩四五
四鳳	五兩四五
▲白粗布	
雙鷄	四兩七
圈三虎	四兩九
馬箭嗶嘰	二十兩
釣魚洋寧紙	七元九角

大連伊勢町 雙盛泰棉布商店 (八月卅一日)

品名	價格
本機	銀三錢三
無鷄格布	四兩六錢五
▲色紋斜	
金星美人元	金十元〇九
花井	金八元
快走車	金八元一
芭蕉會帉	金八元四
司馬灰	金八元二
花井雜色	金八元四
司馬萊	金八元二
五福雜色	金八元三
▲白紋斜	
四十碼魚槍	銀七兩九
四松戌	銀六九
三十碼團龍漂	金八元
▲色吸	
鴿印大紅	銀十九五
小老頭子	銀十一兩三錢
鴿印綠	銀廿兩〇五
山羊子	銀十二兩五
▲色洋紗	
送子織花	銀四錢
漲招財條	銀三錢六五
宏碧綠	銀三錢九
岳陽婁花	銀三錢四
三笑條	銀三錢三五
堆金山	銀三四錢
加官	銀三四錢
▲花素絹紗	
富春圖花	銀四一錢
如意素	銀四毛
零韻子	銀三錢六
金橋灰羽扱	銀七錢
竹報平安	銀七錢
▲羽毛紗	
美人雙面	銀一兩一錢五
練丹條	銀七錢八
竹報平安	銀七錢四
▲閃花羽紋	
腽脂虎	銀三錢六
半松園	銀三錢三
李雪芳	銀三錢三
商戰	銀二錢五
花想客	銀二錢三
▲洋素綢	
獅球月藍	金六元三
寶舟綠	金六元三
壽星粗布	金六兩九
五中粗布	六兩二錢五
蝙蝠粗布	金八元三
▲洋板綾	
採花蜂	銀三錢一
南北斗	銀三錢一
放花燈	兩三錢一
數子	銀二錢九
▲白套布	
東美	五九兩
錦美	五九兩
瑞興	五一兩
仙壽印花線嗶	五毛一
龍井守素羅	四錢五
狗頭大尺布	金三元二
老三星印	金三元八
四鳳洋標	五兩五
八蝶標	六兩五
衛國夫人紅紗	五兩七

大連市吉野町 麟呈祥 (八月三十一日)

秋季賣貨贈獎廣告

啓者敝號茲爲酬謝顧客起見定自八月二十日起至九月二十三日止隨貨奉贈獎金惟贈獎之多寡則依抽籤法定之

預定賣出機器架數 一百架

如在右開期日以內將所定一百架之機器賣完時亦歸截止至其等次金額如左

一等(勸業債劵)金壹百圓 一枚
二等(同右)金五拾圓 一枚
三等(同右)金參拾圓 一枚

此外尚有多種無一空籤
此係得警務署之許可舉行者也

常盤橋際市場前 勝家裁縫機器公司 電話六八六〇番

限於華人特價照像

照像三枚一組	定價	特價
三寸	二圓	一圓三十錢
四寸 同	三圓	一圓八十錢
六寸 同	四圓	二圓五十錢
七寸 同	五圓	三圓
八寸 同	七圓	四圓
一尺二寸 同	十圓	五圓
放大照像	十	四圓

不論遠近如承電話立當前往

大山通一丁目 正隆銀行前 雷德(ライト)(光線)照像館主人謹白 電話三六八八番

群英樓中西大菜館開幕廣告

啓者本樓開設在大連東鄉町業已多年荷蒙各界諸君惠顧無任感激之至頃爲擴充營業報酬主顧起見特臨時休業二月將樓房門面仿照西式加工修飾凡院內庭園花欄電燈電鈴俱已完備樓上房間各種陳設品亦皆煥然一新並由京滬等處聘請來高等厨師預備京蘇筵席西洋大菜鷄素燒不但味美適口而且定價低廉且堂役伺候格外慇懃今已修飾就緒特擇陰曆七月二十日即陽曆八月二十一日重新開幕望各界諸君倍舊惠顧不勝歡迎之至恐未週知特此謹佈

大連市東鄉町一丁目九十三番地 羣英樓主人謹啓 電話 三三五二 四九九二番

貨眞價實言不二價

節屆天貺羣芳盛開際茲炎夏酷暑其非荷淨納京之時歟年來商戰之競爭益烈時人之好尚愈高況服飾爲身之章更須與時而俱進是以夏葛冬裘由來已久衣裳楚楚實云美觀茲爲擴張營業便利顧客起見特由蘇杭新到各色綾羅綢緞紗絹絞綃以及男女日用必需之布疋等貨無不應有盡有至於貨色花樣較諸昔新穎異常五光十色燦爛奪目並且歡迎顧主價從廉計謂予不信請至敝號購取方知言之不謬也

大連市浪速町 益昌號謹啓 電話長四七五一 七四六〇番 支店電話七二七九番

宏裕號綢緞雜貨京莊

謹啓者敝號開張以來已經數易星霜矣深荷各界諸君之惠顧是以營業日益發達惟因前在盤城町之店舖狹隘不敷應用又兼該地雖係市內位居西隅與各界諸君之惠顧上料亦不無不便之虞今番爲擴張營業起見及各界諸君惠顧便利爲心是以最近移於市內浪速町三丁目七十八番地此處以地位言之居大連之中心點與各界諸君惠顧上料無不便之歎近則大加修繕內外煥然一新今已工事告竣內容就緒從新開張照常營業仍望各界諸君倍舊關照依然賜顧則敝號感戴不盡矣茲爲披露移居之意各貨無不從廉出售以酬各界諸君之雅意目下又到新貨不勘色色俱備種種皆新價值無不克已尚望各界諸君早早駕臨當知言之不謬矣敬具

大連市浪速町二丁目七十八番地 宏裕號主人王超萬謹啓 (長電話四六〇九番)

鄒仲山啓事

茲啓者祇因前在哈爾濱與崔敬臣君合資開設繼祥號近因鄙人不欲前圖双方當同中人決定按股分淸立有分單双方簽押存證鄙人分到海天輪船一艘今後完全歸於鄙人所有自中華民國十二年七月十六日以前所有船上船下各員之欠新及各埠之川往欠外外欠言明均歸崔敬臣君自行負責槪與鄙人無涉自此以後完全歸於鄙人自認恐未週知特此聲明

大連代理店 田中帳房

德泰號綢緞京蘇雜貨莊

時值煖風搖曳化日長敝號素抱酬答主顧藉廣招徠之計特向浙杭姑蘇帶定織花素時式鐵機庫緞以及湖縐線春春紗等色色光潔無待自詡並由外洋運到各色嗶嘰毛呢新出俄國毯子凡旅行當需之品應俱全批發零售價格分外公道又有代理法國百代公司新式唱機唱片並有奉天萬芝堂各種丸散膏丹蓋平恒裕堂各種名筆如惠顧無任歡迎也

住所 大連奧町三丁目四番地　德泰號紬緞莊主人啓　本號電話 前櫃長五二八二 後櫃七四四五番

煙台張裕釀酒公司大連分派處 特別廣告

啓者敝行經理北京双合盛五星牌汽水啤酒計已兩載於茲矣幸蒙各界破格嘉賞認爲國貨不勝感激之至近有芝罘張裕公司釀造之(白蘭地)大宛香、白玫瑰、紅玫瑰、佐談經、葡萄酒之一種及各種美酒久已風行中外遠近馳名邇來吾中華各大商埠均有出售每年銷售不下數千萬元之譜惟吾大連一隅尚未蒙各界賞認殊堪嘆惜敝行有鑒及此特與該公司訂妥合同大連一區統歸鄙行代理蓋該酒之原料統係精良物品依西法釀成其味清香甘芳適口凡嘗飲此酒者足能增人食量强人身體而於暑期飲之尤佳最稱適宜者莫若以之饋送誠無上之佳品也既其有以上功用、各界諸君幸勿交臂失之可也倘蒙各界惠顧勿論發賣零售價必格外從廉乞屈駕臨敝行或以電話告知都可遂時送到恐未週知謹此聲明

大連監部通　益大行謹啓　長電話五八七三 七七六九番

大杏牌香煙

（一小盒銅五枚）

敝公司自大杏牌香煙出售日見廣銷一日深蒙各界垂顧因此起見特選良材重加追究配製不但氣味清香適口而且於衛生益莫大焉請嘗試之即知其佳矣

大連市監部通　東亞煙公司（電話長四二七三番）

大連 亨得利鐘表眼鏡支行

裝修工竣　擇吉開幕

總行上海英租界　各埠分行　杭州　南京　濟南　漢口　天津　寧波　九江　安慶　南昌　青島　蚌埠　奉天　無錫　鎮江　鄭州　開封　太原　下關　大連分行監部通

圓、方、板、鐵、洋釘、平白鐵、折頁綠紗網、螺絲釘、西洋掛鎖、黑臭油、機器油、各色油漆、玻璃、油灰、及工業建築用品、無不齊備、批發價值公廉

滿洲油漆會社一手代理　大連市浪速町二丁目五二番地

五金行 **義泰號**謹啓　長電話五八二九番

戒除阿片嗎啡癮科新設立

有癮諸君請來完全解絕

本醫士不辭勞怨研究戒除阿片嗎啡之毒症其致驗甚速戒除法分給食之輕重指日斷除永保無犯倘過期再犯願將藥價返回决無謊言特此謹白

內外婦人產科花柳梅毒皮膚科一切治療親切入院隨便新由德國購來六〇六注射藥

大連市西公園正門前 **川野醫院**

大連市西崗子得勝街第十番公議會對面街 **川野醫院分院**　電話借用七四八一

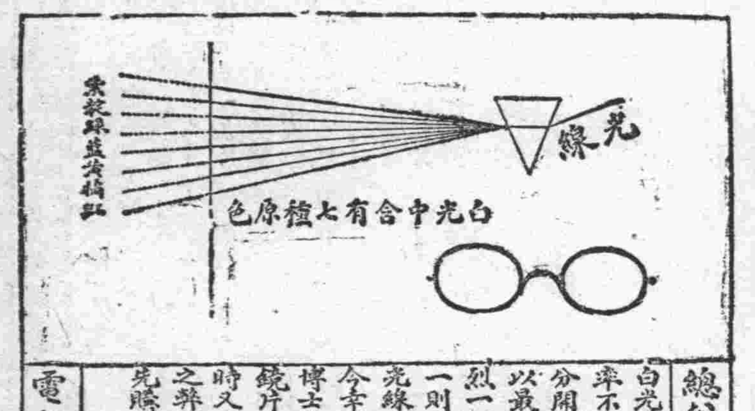

中國精益眼鏡公司

總公司上海英大馬路泥城橋東

白光由七種原色配合而成因各色光之速率不一致一線之光透過一三角玻璃各色分開如天空之虹術語名曰彩帶內中各色以最上層之紫與最低下之紅二色害目最烈一則速率過捷激刺腦網膜使眼易疲而一則速率雖緩然極能傳熱化學中名曰熱光線以其有傳燒性於眼內目瞳最有妨害今幸科學進步有名眼科學界之克羅克司博士於去年創製一種鏡片名曰克羅克司鏡片此類鏡片能將紫紅二色光分消滅同時又不致少光亮且雖久戴亦不能有色差之弊自此種鏡片發明後歐美人士莫不爭先購用凡我國中寶愛目光者盍來試之　本公司謹啟

電話三千八百九十五號

分公司　天津　北京　漢口　長沙

分公司　濟南　南京　杭州　無錫　香港　廣東　南昌　開封　奉天　重慶　揚州　哈爾濱　武昌

大連支店分設羽前町十二番地

敬啓者敝號自開辦以來久蒙各界所歡迎實爲感激之至鄙人今又覓妥後開地點開設西洋樂器專門店日本製品西洋來品無不俱全對於各種鋼琴風琴又能正音以及修理一切故障如承垂囑必當迅速辦理工價從廉以副雅意務望各界倍常光顧是爲至禱恐未週知特此聲明

大連市山縣通一一四　西洋樂器商 合資會社 田中克蘭德商店　代表社員 田中麒六（電話三七六四番）

和盛泰錢莊

大連取引錢鈔取引所人　金銀兩替業　大連監部通三八

主任 劉效周　電話五一八一一番

中國銀行大連支店

營業 關於銀行一切事務

營業時間 上午九時至十二時 下午二時至三時

電話四三八五・四七九五番

美大利

裝修已竣　不日開幕

住大連監部通　泰華西鄰樓

化粧次序　美人　双美人牌香皂　双美人牌洗臉粉　双美人牌雪花膏　双美人牌花粉　双美人牌頰胭脂　双美人牌刷花粉

欲鮮妍光潤則必須使用

双美人牌花粉

專門家所提唱之双美人牌花粉其皮膚衛生効力甚大兼能發現天然之美麗於化粧之効功可稱無上之良品也……

双美人牙粉牌總行謹製

眞老店

逕啓者本公司自分設大連以來業歷多年自製造各種水晶眼鏡並於出品之精良定貨之迅速以及驗目配光之準確久爲各界所稱許茲爲推廣營業兼酬諸君之雅意起見特備左記三種優待辦法聊表謝意

一、免費驗光　欲愛護眼光必先求光學專家爲之檢驗眼光方可知目力之强弱眼光之度數今本公司設在暗室驗光並備對光新式儀器多種光學主任胡國杰氏爲名譽起見于公務餘暇定每晚七時起至九時止擔任義務驗光兩小時諸君如欲考察目力之詳細請臨敝公司一試無論配鏡與不配鏡均聽尊便概不取費並贈長期優待券

二、現金購鏡　凡以現款買鏡者均按原價九扣以表優待

三、分期購鏡　凡顧客諸君如因款項一時不便全交可按貨價先交半數以上餘者定期或按月交付若干均可但以市內爲限另有專章如蒙而詢一切無任歡迎云

以上三種優待以一個月爲限自八月十五日至九月十五日止逾期照常請諸君勿失此機會恐未週知特此佈告

本公司在連開辦最早信用素著凡患目光諸君幸勿以報紙廣告之吹牛所愚而將最寶貴之目光受極大之影響尚祈各界注意爲

大連市奧町浪速町拐角龍口銀行隔壁　**精華眼鏡公司**啓

前任大連病院青島病院 **眼科部**主任醫師 **富田要**之證明

橫濱正金銀行

資本金 一億萬圓　積立金 六千五百萬圓　本店（橫濱）

大連支店　代表 電話長三一六一番　宿直專用 電話六〇一五番　海關稅取扱所 電話四七六二番

支店：東京、大阪、神戶、長崎、下關、倫敦、里昂、紐約、舊金山、夏突爾、羅付、布哇、悉德尼、新家坡、額爾車達、孟買、蘭貢、香港、上海、廈門、青島、濟南、天津、北京、牛莊、西貢、桑港、奉天、海參威、巴達比雅、開原、長春、哈爾濱、馬尼拉、[illegible]諾斯、愛列斯、斯拉巴雅、遼德郎、亞奈羅、名古屋

滿鐵火車內賣報

滿洲報

大正十二年九月一日

本報每份金五錢　一月金八十錢　外埠郵寄金九拾錢
廣告 一行十四字起碼刊登一日每行金一圓 地位加倍長期另議
發行所 大連市山縣通一〇四號地 滿洲報社
電話 編輯部七五一三番 經理部四〇三四番
振替貯金口座大連三七三番

安奉線　日本時刻　奉天線　京奉線　吉長線　南滿線

評論之評論

▲日本今回之政潮。頻年以來。最激烈之政潮也。而其影響於關東方面者。則川村滿鐵社長一人致之。關東方面。若無川村氏。他人任滿鐵社長。則未必轉入游渦。蓋日內閣就令改組。滿鐵社長自有一定之任期。未必無故撤換於半途也。

▲此次政潮。結果誠有將令川村氏半途去任職之勢。日新閣之將出此者。按厥原因。則爲川村氏志在營一黨一巳一私利。而無心努力於滿鐵事業也。加藤。日相死耗西來。川村氏即倉皇東渡。對人則言參與加藤喪事。而曲爲之解者。又謂新閣與滿鐵方針有關。故須東渡陳述。求其諒解。皆此不通之論夫故首相喪事。而須關東官吏遠道參與者。所任職務而須求新閣諒解者。則關東長官。何以不東渡。況關東廳爲行政機關。滿鐵雖爲日政府所視重。究屬營業性質。政潮之起。行政長官。不能參與。營業機關之首領。乃聞信即離職而去。無怪人謂川村此行。志在謀入閣爲內務大臣也。

▲川村氏之圖謀入閣。可疑之點。尚不止以上所云。東報謂彼此次到東京。特送致政友會本部建築費一萬元。又選舉費一萬五千元。其他經費萬元。報効黨費。不先不後。正當加藤逝世。新閣待組之時。此尤令人訝其另有作用也。

▲今山本內閣。々員大多數規定矣。內務大臣一席。業已有人。川村社長之目的。未能達到。昨得東訊。且謂新閣成立後。氏之地位。頗有更易之勢。則氏此次之東渡。非徒無益而復自損焉。黃粱未熟。春夢忽醒。往返徒勞。反增悃悵。吾人不禁爲官迷之川村滿鐵社長慨然矣。

中外要電

對中東鐵道 四國抗議之回答（北京專電 九月一日發）

關於中東鐵道問題。曩由四國公使提出抗議。三十日外交部以書面回答云、俄國有違反一千九百二十年。中國與道勝銀行所定條約之第六條。俄國將該鐵道之土地及鑛山。爲政治的使用故中國實行處置。並該鐵道海參威之倉庫。俄國任意沒收。四國對此不加干涉。而單攻擊中國。實不正當云云。

袁祖銘向吳求救（北京專電 一日發）

袁祖銘近日在川。因兵力單弱。屢次失敗。已向洛吳求救。惟洛方現亦無力協助。袁軍形勢極危。

外顧交吳礎商議路方針（北京專電 一日發）

顧維鈞與交吳。礎商整頓各路議路方針。規定（一）採取會防方法由沿路軍隊。勦除股匪（二）由各防軍。挑選勁旅。在各路協防。

贛蔡電告派軍協攻韶關（北京專電 卅一日發）

蔡成勳來電稱。贛南孫趙兩團。二十四日巳抵粵北。協助沈鴻英進攻韶關。趁機驅逐始與各處聯軍。

杜錫珪氏 電告負保護僑民之責任（北京專電 卅一日發）

杜錫珪來電稱。長江閩省各處僑民。已由各艦擔負保護責任。請向使團交涉。各外艦速行撤退免生誤會。

新閣員人物決定（東京專電 一日發）

日本新內閣閣員決定如左

總理大臣兼外務大臣	山本權兵衛
內務大臣	後藤新平
大藏大臣	勝田主計
陸軍大臣	田中義一
海軍大臣	財部彪（留）
司法大臣	平沼騏一郎（留）
文部大臣	岡野敬次郎
農商務大臣	田健次郎
遞信大臣	犬養毅
鐵道大臣	山之內一次

山本內閣之政綱（東京專電 九月一日發）

親任式當於二日舉行云

山本內閣豫定於九月一日奏請攝政宮舉行親任式。開初次閣議。審議新內閣之政綱。後即向中外發表新內閣之政綱其大概如左。

一、刷新外交的根本。
一、徹底肅清官紀。
一、行政財政及稅制縮小並整理。
一、實行調查選舉權。
一、善導國民思想及取締。

勞農委員長希望 實現對俄有好意之內閣（莫斯科電 九月一日）

全俄日本視察團々長山崎龜吉氏。於二十八日夜十一時會見勞農委員長齊々耶鄰氏。齊氏對山崎氏談話云。日俄兩國親善復活之根本。須洞悉兩國民之狀態。互相諒解。君之來訪實所歡迎。並望君實際調查民意。將以前之誤解。一掃而盡。則日俄之親善。可當復活。余（齊氏自稱）對加藤首相之死去。不勝哀悼之。至今後之日內閣。實現對俄有好意之內閣。是余所最希望云

回京各員議 對大選有轉意（北京專電卅一日發）

大選派聯合南來議員。請吳景濂先發歲費爲第一步。並予相當津貼。回京各議員對大選。漸有轉意。

告發吳景濂等行求賄賂

爲告發吳景濂張弧熊炳琦王毓芝劉夢庚等。公然行求賄賂。損害國家財產。請求依法嚴辦。以保國會尊嚴事。查本月二十四日下午二時。吳蓮伯等。利用象坊橋衆議院議場。集合少數議員。兩院合計。僅一百五十二人談話。由吳提出臨時給費方法三條。內開（一）兩院每星期開常會時。出席議員。均由國會預備費支給一百元。（二）每次開會於會場。計算人數發給出席證。散會時。出席之議員。以出席證換取支給證。（三）兩院議員。憑支給證於次星期一。向會計科支領等語。此次提議。雖經在場議員多數以違背法律聲明反對。乃吳蓮伯等。竟朦混報稱有七十七人之贊同。宣告業經議決。自本月二十七日起即私擅實行。按是日係議員隨意集合談話。既非依據國會組織法第十二條參衆兩院各別所開之常會。亦非依據同法第二十一條兩院會合所開之憲法會議。完全一種普通集合。其所決事件。全係各該議員私人行動。與國會法定職權無涉。既非依法行使職權。當然不能受臨時約法第二十五條。議員在院內發言。對院外不負責任不保障。又查國會組織法第十九條。及議院法第九十一條至第九十三條。議員應得之歲費。及其他公費。均應依法律所定。由國庫支給。其支給方法。亦已於六年兩院依法議決支給規則。此項法規。苟未修正。則義員於現定之歲費旅費外。自不能別由國庫妄取分毫。今吳景濂等所議決之支給方法。係於每星期開常會時對於出席議員。竟於歲費之外。另由國會預備費內支給一百圓。且專對於出席議員適用。即明々以此費爲要求出席。便其私圖之賄賂。又復指明由國會預備費支給。則其非法定之歲費。由於吳景濂利用衆院議長資格。就所保管之經費內。爲損害國家財產之行爲。亦毫無疑義。今三期國會歲費積欠數月。財政部久不依照預算支付。兩院安有預備費之可言。歲費公費。國庫且不能籌給則此項出席費之來源。更屬來歷不明。籌措有自。除吳蓮伯賈有攸歸外。所有擔任籌款之財政總長張弧。及移同籌備大選集辦經費之熊炳琦王毓芝劉夢庚三人實係參預謀議共同犯罪按之刑律吳蓮伯張弧熊炳琦王毓芝劉夢庚等之所爲。實共同觸犯刑律第一百四十二條。第八十三條。第三百八十六條第三百八十九條。第二十六條。此外是日在場隨同贊和之各議員七十餘人。亦應同科。惟姓氏不明。應請查依律處斷事關國會尊嚴。民國前途。用敢迫切陳詞。公請貴廳立予依律偵查傳喚各該被告人等。到廳審訊。並即起訴。以慰天下之望。再貴廳總代表國家行使法權。尤望勿爲威武所屈。爲我民國司法史上留一線之光榮。則告發人當代我全國々民表無限之謝意。請依刑訴條例第二百六十二條提出告發狀如右。謹呈京師地方檢察長龍。附證件二種。餘俟齊續呈。衆議員彭養光。韓玉辰。

捉襟見肘之財政應付難

剜肉補瘡之財政。雖想盡方法。無如杯水車薪。各機關至多不過沾潤幾成。値此中秋瞬屆。民食日昂之際。無怪各小官兒集議索薪。亦是吃飯問題。故中央政象已瀕於危境。誠所謂水盡山窮。捉襟見肘。且財長無論何人擔任亦豈能點石成金。無非接近財閥東拚西湊。惟所湊得之欵。又不能完全維持中央政費。須先儘軍閥國會提撥其政費乃視盈餘之欵略事分配耳。故各機關決無維持政費之誠意。所以逼出下策演成罷工索薪之惡劇。現各部不管有無總次長一體如殭如死。百政停頓。而總長方面。却視本部罷工等風潮不甚關心。日事効忠一姓奔走大選。前日高吳張等總長。赴津籌欵籌選。分道揚鑣。截至今日。高尚因事留滯津門。張等已於昨晚回京。惟政象仍無甚發展。所云之鹽餘。除扣除外。所餘無幾。七行借欵。亦已有成。聞有已覺在津簽字之說。尚未悉果確否。倘能不惜增加國民負擔借得來欵以維持首都之治安。亦可稱好手腕也。

北京自政變以來。各方均乘機而起。日以電報鼓蕩。此方通電詆彼方之短。而彼方又通電數此方之罪。均係酷愛和平。同是福利國家。惟皆飛短流長。決無合作之望。故民國十二年來幾日不有黨爭各不相容。而又各不相制。或稱雄一方。或獨據一域。財竭民困。塗炭生靈。日仰借債。質押一空。竭澤而漁。曷期統一。刻津方之最稱活躍者。厥推段派段之爲人。輕財尚義。剛毅果敢實中國僅有人物。現觀變津門。待時而動。儼然有當今之世舍我其誰之概。惟其左右有才識者固多而其徒知搗亂之輩。亦復不尠乃自黎黃陂以故出京。其左右以爲時機之至。群思乘機發難。惟段氏向持穩健。非待時機己竟成熟之時。方始倡弔民伐罪之舉。故近日段氏伏處津門。日事禮佛現只派人四出聯絡。如聯奉聯浙聯粵等。近京報界盛傳段系。以籌措欵項。頗露窘狀。有將在津之各機關裁撤之傳。殊不知乃係議員巳多數移滬。預備開會。所以在津之機關即無存在之理。其所傳播全係子虛云。

津保兩派因籌選問題。頗起意見津派中則善貯存。此次所以各處會議。津方以有錢故。每獲勝利而保方亦非無錢。無奈曹既吝於錢而王毓芝熊秉琦等又不善運用時將錢空擲於虛地。迄無大效。所以近日互相傾軋。意見頗深。將來大選果成。雙方必致於爭功亦恐無良好結果也。

兩院調查留京議員。領費者。實數祇四百八十二人。其出席最多人數。亦僅四百四十四人。雖發出席費。亦每會必流。刻大頭又想拉攏辦法。以資預備包辦也

財部盜卷之內容

據財政界消息。財部失竊盜卷一案。其捆載拋棄者共爲七種（一）戶部則例一套。（二）畿輔通志三套。（三）光緒年順天府志二套。（四）福建通志六套。（五）通商貿易等冊共二十八本。（六）財政部執照一捆。（七）油印底稿細則一捆。此中並無田賦擋案。犯人一爲所得稅處取消之茶役。後改充淸理處茶役之周某。一爲鹽務署之挑水夫云

命令及批示

▲北京命令（八月二十九日）

△僑居中國外人之生命財產照約應予保護係屬國際義務允宜重視履行政府對於外僑之安寧歷來顧念綦殷前經疊令誥誡切實保護乃近來各省屢有匪徒刼擄害外人情事地方官吏防護未周殊乖政府愼固邦交綏輯遠人意兹特再申前令嗣後外人生命財產應即責成各該省軍民長官認眞保護並督飭所屬査明境內僑商居留處所及遊歷旅行地點隨時隨地加意保衞設稍疏虞致受損害定惟該管長官是問此令△內務總長高凌霨呈京兆永定河河務北岸下游分局々長陶文瀠呈請辭職應照准此令△內務總長高凌霨呈請任命馮復光試署京兆永定河々務局北岸下游分局長應照准此令△內務總長高凌霨呈江西寗岡縣知事沈文傑親老改名請免本職應照准此令△孫周鶴翔給予四等寶光嘉禾章此令△周蔭人著加陸軍上將銜李生春孟昭月張俊峯王金銓陳席珍均授爲陸軍中將此令△任命龍漢治爲朝陽鎭守使此令△王沛陳文義李寶山孫臣升齊文祺均晉授陸軍少將此令△劉駒賢給予二等文虎章劉鴻書晉給二等文虎章朱豪劉曠良均晉給三等文虎章此令△周負戾周松年王永昶齊桂棻嚴鳳華苗慶祺均給予四等嘉禾章此令

▲奉天瀋陽縣（二十九日）
黃鵬翮 呈報升科工段由批第三警區々官前往取具村長剛地鄰結呈核
△孫廣信 呈聲明並未舉發王產漏段由批我楊永年到案訊奪
△王業興 呈王殿銘控契隱匿僞漏稅由批候追保我王殿鈞案訊奪
△李苑 呈案蒙傳訊再陳原委由批候訊核奪

▲淸丈局（二十九日）
△謝德儒 呈遵照牌示造冊呈請丈領由批候秋後飭繩查明丈歸各佃承領

本報特在南滿線火車內賣報每份售金五分如有喜閱本報者向車內賣貨人購買不悞

編輯人 白玉田
印刷人 金鑫拿

西德泰修築落成開幕廣告

嚴暑將斂秋桂在邇從此淡月橫天又過淸涼好時節矣敝號爲修築門面自春迄今已歷數月始經告竣亦即敝號藉酬主顧以廣招徠之時也故而特由蘇杭南京運帶重新採運時式奇花鐵機綢緞紗絹綯紡以及歐米毛呢駝絨細布定俄國各種毛毯台布無不盡美皆臻樣樣既爲翻新色亦極艷麗陳列整整燦爛奪目特定夏歷本月十二日重新開張各貨價格一概從廉幸祈各界欣然樂臨倍告關顧至盼此佈

大連市監部通七十七番 本號主人謹啓 電話六四五九番

德成鐵工廠遷移擴充

本廠開始營業。已在十餘年前。信用頗稱昭著。惠顧恐後爭先。貿易日趨發達。但賴社會重看。本廠新添機械。所造均許保險。聘請優良技師。製造方法精研。機器鍋爐等件。鐵鍋碾砣油拴。還有冷氣箨樁。以及油囤拚圈。今遷新工業地。房屋工廠潤寬。各界紳商購物。電訂或通公函。不勝歡迎之至。價値格外從廉。爲恐未及週知。特此登報佈宣。

大連市外沙河口工業地區十二之九番地 德成鐵工廠 主人 王明東啓 電話六五四四番

福慶隆開幕廣告

啓者本號以貢獻社會之便利起見特由上海廣東等處運到最新式之保險銀櫃銅床鐵床眞牛皮箱樟木衣箱柳條箱旅行皮包以及紳商應用室內裝飾之各種家器一概完備貨眞價廉零售批發無不克己倘蒙惠顧無任歡迎恐未週知特此謹告

大連小崗子永樂街三十三番地 福慶隆主人謹啓 呼出電話五七二六番

照像修理鐘表特別廣告

竊察萬國通商以來營業無不競爭日上各盡技能。献其所長。俾博顧客之歡心以挽利權之外溢。敝館向蒙各界光臨。甚荷感佩。今逢暑往秋來。金風佳景。正宜修眞之良好機會也。敝館不惜重資。新由上洋運到照像各種材料。特聘名師專門研究照像。晒光放大。永不變色。無不精益求精。以達惠顧雅意。五彩裝成。亭台山水。奇花異木。家庭佈景。各種陳列。無不齊備。今爲報酬顧主起見。特別大減價一月。自舊歷七月十五日起。至八月十五日止。每元八扣計算。幷兼修理鐘表。整舊如新。望希各界光臨。無任歡迎之至。

大連市寺兒溝千代田町 端生照像館主人謹啓

介紹增盛藥房內寓名醫

姚君明甫先生自幼習學醫理頗得靈素之旨精通內外兩科考參仲之秘曩居本籍各界求醫者車馬盈門應酬不暇是以名噪山左於前年來連遊歷視本埠乃繁盛之衢人煙稠密難免雜症重生心發救世之念故在伊勢町創設增盛藥房懸壺診施妙手予等求醫無不手到病除並起沉痾不愧和緩遺風予等感其德是以藉報聲明略表微忱以告同胞諸君如有貴恙速就該處診治免却病中之煩惱無失名醫妙術也

介紹人 安立義 陳子祥 藍少齋 林省三 王宜三 王樹棠 遲祚廷 徐樂賓 范貴三 于鴻澤 劉臨閣 連對廷 同啓

營業發展

啓者本號開設以來數年於茲向由蘇杭採辦綾羅綢緞及外洋輸入各種雜貨物美價廉荷蒙各界惠顧無任感謝之至茲爲擴充營業起見聘請技師自製各式緞帽建絨帽雨帽使帽槍絨帽海虎絨女帽各種禮帽學生操帽以及水獺貂皮海龍等帽無不齊備批發零售分外克已恐未週知特此聲明

大連市奧町 各種帽子言無二價 宏順盛謹啓 電話五〇四七番

請看大減價廣告

啓者本號開辦二十餘載特在後樓設立工塲異常寬大專染五色綢緞皮綿單夾又染各種帽子整舊如新初由京津購到時式泥人各種兒童玩物各樣花料一千餘種婚祭典禮懷花佩花花坊俱全再由日本東京運來各種大小汽球紙球口球兒童用印手紙新年紙畫一切俱全勿論鄉鎭各埠來信購買定期不悞本店爲歡迎主顧起見特將染價額外輕減每件減價一毛此次又在京津招聘名師十數餘名加工細做惟恐未週知謹此聲名

大連市奧町二十四番地龍口銀行對門 萬彩泉謹啓

維持信用定價劃一

啓者本號在大連開設雜貨莊十有餘載採辦各國貨物選時購備揀選上品以應需用貨既眞實價亦廉減久蒙各界所惠顧感激莫名茲因東西各國門莊售貨價均劃一惟我華商之價値往往不平或多或少買難收信於人今敝號爲擴充營業保持信用起見特將內部重新修飾貨物定以最廉之價格擇於六月十六日起實行定價劃一以廣招徠而保信用仰各界倍加鑒顧不勝企盼之至特此謹佈

大連市羽前町八號地 協茂盛謹啓
電話 批發部五千四百五十三 綢緞部長四千六百三十二 雜貨部四千九百八十八

大連新聞

大內主任警部曰 不否認亦不承認

記者以茲項譯載之東報記事。往訪小崗子警察。因山本署長出。與大內警部會面。當問其眞相。大內氏答云。余今早已見該新聞矣、事之眞僞。余因亦與矢野警部當新聞內所載之「主任警部」。不欲有言。個人雖相俟並無其事然不否認該新聞。亦不承認也。以徐某管理華商公議會側消防義勇隊之故。與警務當局有關係。是屬謬解。在華商消防隊統率者勿論何人均可。因此。後援徐君之事。不可有之事也。若爲其他理由。余則未有。所不能道其事之眞僞。至於消防關係。則能明言否認也。言外如有他意。記者改日擬要求矢野主任警部說明云

西崗房屋之昂貴

本埠房租昂貴。已達極點。雖近年來年景不振。各種物價無不低落。而房租一項。終未低廉。故現下空間房屋異常增多。大連市內勿論。小崗子之房屋。近來均空開大半。房東等仍不低價。即新建築之房屋亦甚昂貴。甚至地點較優之處。非但不減而更增加房租。聞警務署當局。對於此等房屋甚加注意。前者業經調查。據報告之。每間每月爲二元。貴者爲三元。是或調查員未能調查眞實。若小崗子近來之房租最低之房屋。每間三元。（房小而汚穢）稍好者即四五元以至八九元以至八九元等不等。查住此等房屋人等。月薪三四十元者猶可。苟月薪在十元左右者。誠問其猶能盡住手。查衣食住爲人生之三要素。彼惟利是圖之奸商。不顧他人如何。惟知發財爲上策。以致貧苦者。受此房租高貴之壓迫。恐將來貧者益苦。富者益富矣。所望各官廳對於此等事情宜稍注意也可。

星浦住戶被搶

未取財物但傷事主

市外星浦岸前農園主人王正記者（三十六歲）前月三十日午後十一時許。突有強盜六人。手持棍棒闖入其家。將王某團住。棒棍交加。王某頭部四肢。均負重傷。至於錢財衣服等物。毫未索取。遂即逃走。嗣經王某家人奔報沙河口警署。該署一面通知各警署嚴加調查。一面調查被害情形。據言強盜共六人。華人四名。日人二名。推其情形。殊爲可疑。如爲強搶。爲何並未索取財貨。其殆爲挾恨而報復。亦不可知。目下警署正在嚴查之中。以期破案云。

翠寶得自由矣

聽其自已擇人從良　翠寶今後脫離火坑矣

小崗子南大龍街。（舊稱）半掩門薛忠孝之養女翠寶。以不堪受薛某之虐待。於九月二十八日跑至小崗子警務署司法係控告。司法鈴木警部補。即刻詢明。送至宏濟善堂寄養等情。已詳誌前報。聞其後警務署於三十一日又傳薛某及翠寶到案對質。薛某惟有誣賴。並無究分理由。鈴木警部補乃判令　某今後不可再要翠寶。從今起。與　某無干。聽其自尋夫主。暫寄食於宏濟善堂云

日本風雨災之厄日

田禾皆受莫大損失

據觀測所員所云。本日（九月二日）爲二百十日之厄日。自立春後二百十日。約在陽歷九月初一前後在日本必有暴風雨之災。是爲農家厄日。故有二百十日之說滿洲一帶。當無何等影響。日本九洲附近。目下已起颱風。由豐後川吹向大阪方面。所過一帶。田禾未免受莫大損失云。

徐某果有劣行說

小崗市民竟敢怒不敢言乎

小崗子華商公議會。自改選會長以來。紛糾屢起。經過情形。已誌本報近來某東報記載。謂此次之選舉發生紛糾。近來議董業已選出。會長互選。又起莫大之波瀾。彼野心家徐瑞蘭氏被市民及議董之排斥。幾陷於苦狀。因彼前曾聲明。決意不幹。即被選出後。亦必謝絕。據聞發選舉會長票時。以衆議紛糾。故延至月之三十一始行選舉。其間最希奇者、即小崗子警務署暗中干涉一事。如某主任警部部下刑事巡捕劉。李。王。三名。均從中活動一方面與舊日之巡捕長張某相呼應。爲徐氏作後援。迫反徐派。此事如果確實。該署之綱紀頹廢不可言狀矣。又據某消息徐氏値張爲參謀。化去多數之運動費。再據一部之消息。刑事巡捕。與於此次選舉受賄問題有關。雖未暴露。然而前記之事實。即不置論列、小崗子警務署之風紀頹廢今後當不堪問矣。記者於（另記）大內警部之言。茲不否認亦不加承認只盼小崗子市民靜氣思之。引起流言之罪惡。在何處乎。高行之士。決無惡聞。姑誌東報所載。以觀眞相如何。

黑崎氏建議 設立紀念病院

爲東宮婚禮記念建築物

大連日本市民。對於日本東宮大禮。擬設建築物。以表記念。曾設委員會計議進行。前次提議建築公會堂之擧。宣傳多日。已得關東廳及滿鐵之諒解。唯於經費問題。需欵甚鉅。故難易擧。且以紀念事業。以其能力之何如。見於事實而適於紀念之表示足矣對於該案四日午後三時開會審議側觀公會堂之設恐難成立。就市會議員黑崎氏所云。

爲祝紀念事業。公會堂之設。非爲不可。獨於款項一節。尙無總費之半。加以此事乃横取紀念之名。而強爲紀念之擧。以期於成。殆亦妄想。於其相等之案。竊爲如能設一救療機關。不知以爲何如。市內若狹町及他地方共不能延醫者甚。多設如施以救濟之法。其殘疾之人。得以活命之恩。追念活命之由。其爲紀念當垂無窮。日本人之於日本國家。即如家庭。東宮殿下之慶事。亦即家長之慶事。故全國民同以爲慶也。但爲家長者莫不喜其子女健全無疾。故謂設立救療機關最爲適宜。一般貧苦無告者。得受無限餘惠。自能永遠垂念最初如積基金十萬圓以其利息寄託慈善病。每年可治療千百餘人。於其籌欵方法今後結婚式宴會等會。節省若干。加入救療機關基金。將來即可設一最大病院。其於紀念事業。定增無限光彩。該氏發議之時。村井市長亦在坐焉。正爲感動

末光警部補之匆忙

小崗子警務署。末光高等警部補。不顧今日爲休息日。特令王巡捕。匆々東奔西走。究因發生重案須急速辦理乎。抑即辦理前記事件乎。忙碌若是殊不可解也。

法國巡洋艦至旅順

法蘭西巡洋艦馬盧叩盧號。（船名）於三十一日朝八時入旅順港行入港禮。往觀之人甚衆云。（旅順電話）

關東廳預算告終

本月三日擬開預算會議

關東廳對於十三年度豫算。大體業已就諸。於八月二十九日告終。本月三日擬開豫算會議。

勸誘實業家 實業來滿經營

東報載滿鐵會社助成滿洲產業。凡關於大小產業。已行基本調查以爲各企業者之材料。並勸誘日本內地實業家來滿。從事於各種事業。近於大連各製造工業會社爲數不多。如於各種工業從事。實爲有利有望。若東拓會社之於鹽田事業。農業試驗場之於果柳均爲有望事業。至於陸地棉之栽培。亦有良好成績。關東州內種植棉花約十萬餘天。將來擴張普及。當爲不難。故對於滿蒙製造工業農業及其他工業。如能稍加研究。以盡人事。自宜振興。故於目前之利己事項暫可拋去。爲謀永久在此棲住之計。不能不謀一健實事業。從來在滿一般資本家。專爲攫奪權利。射利投機。此種行爲。宜有覺悟之必要。蓋在滿蒙發展上。爲吾國人（日本）立足之地。關於各種工業及金融方面。安川東拓大連支店長所談如左。

滿洲財界救濟資金。新訂出借規則。一言以蔽之。實爲援助新事業者之一良好機會。從來在滿。所謂投機事業。均無誠實永久之計。故東拓對於投機之舉。認爲非誠實永久之計。加以考慮。今回之救濟資金貸出規則。又復重訂。對於誠實永久事業。貸以資金。已行實際調查。目前大連旅順金州農業會代表西川。旅順市長柳元尙次郎氏。及其他數名。來訪本支店。述爲發展州內（關東州）農業故。由救濟資金中撥出三百萬元。統期其適於永久事業且有希望。由其請求加以實地調查。東拓負拓殖使命。自爲無任歡迎。即用新訂貸資規則以救濟云。

優待滿洲報讀者
常盤橋 納涼場半價票（一張一人限）
村上演藝部
切取線

演水災義務戲

定於禮拜四在永善舞臺

此次東省霪雨連綿。洪水爲災。以致哀鴻遍野。待哺嗷嗷。曾經各界善士不忍慘狀。已傾囊助賑矣。大連青年會今又發起水災義務戲。特定於禮拜四（即陽歷九月六日陰歷七月二十六日）邀請白玉崑貴俊卿諸名伶。及西崗同樂茶園第一坤角小凌雲等。外有著名票友孫鼎臣汪小村二君。在市內永善舞臺開演。想大連人士多慷慨爲懷。樂善好施。雖費些須戲資。一方可以飽眼福。一方可以助義賑。屆時觀者。必踴躍前往云。

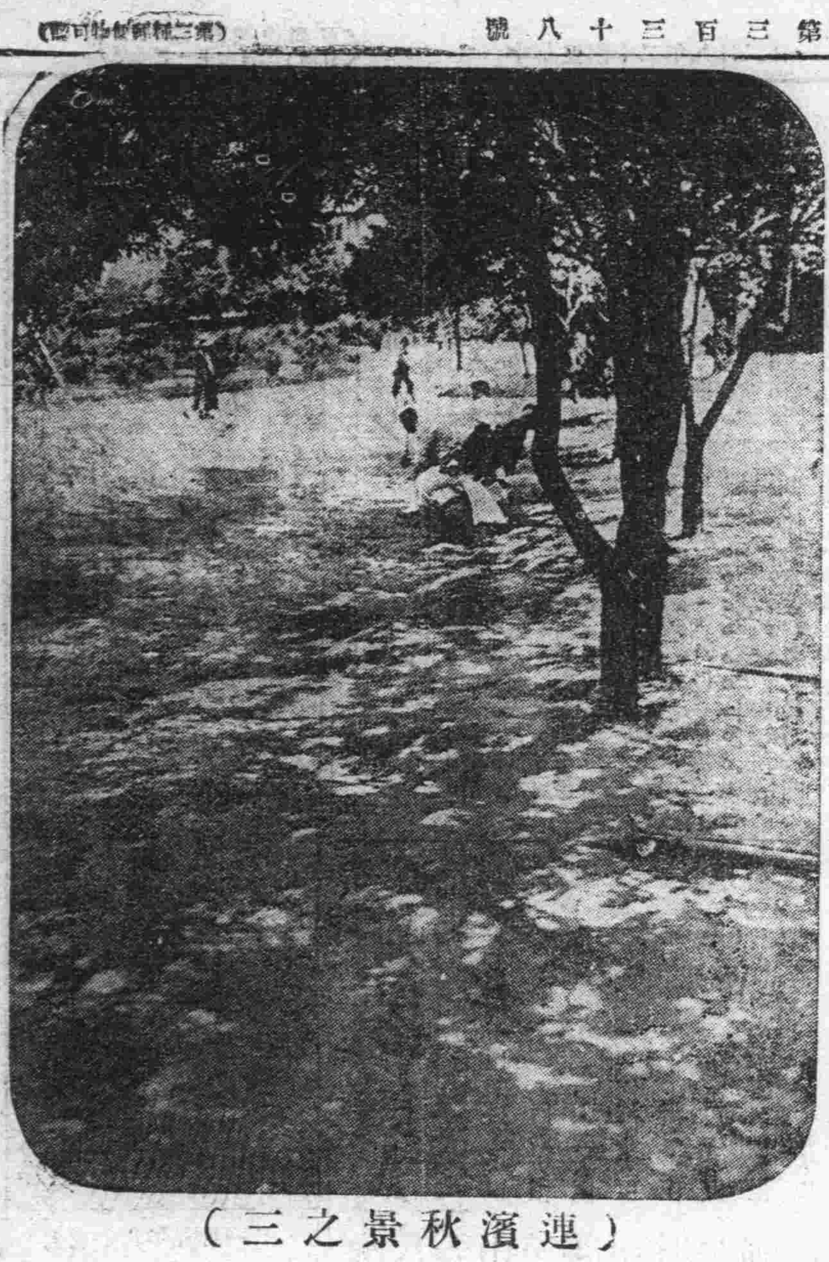

（連濱秋景之三）

但聞唧唧
噪秋蟲
殘暑依然
熱似烘
欲避炎威
何處好
西公園內
綠陰中

連濱警鐸

▲小崗子華商公議會正副會長雖已選出。而□氏運動當選之黑幕。亦同時爲東報所披露。本報記者詢之小崗警署。當局者不承認亦不否認。使此事而果確實也。小崗全體華商之選舉會長權。何異操於一二巡捕之手。巡捕之手段。誠可佩服矣今後小崗子公議會長。吾人不須呼之以華商會長。第呼爲巡捕會長可耳。

▲雖然。吾人以誠實待人。至今猶信前說。未必果確。蓋當選之副會長徐香圃君久已登有表明心跡之廣告。聲明自辭副會長以來。純抱消極主義。將來無論被選正副。概不承認。一度之聲明。恐人尙未週知。又有第二次之聲明。揣其所言。何等公而無私耶。

▲且也。徐氏於當選之後。被邀赴會。亦未前往。當選之正會長張嘏臣君。且擬當場辭職。是張徐已有不幹之勢。使徐氏果曾暗中運動。一旦得達目的。口血未乾。即食言而肥。將何以逃衆人之唾罵乎。吾人願拭目以觀後矣。

▲總之張徐當選。實可謂西崗公議會之不幸事。蓋張徐既有決不肯幹之表示。張徐不幹。再選亦必不能成功。西崗公議會以理論言之本無設立之。必要蓋大連一地有一華商公議會即可使小崗子又有一公議會。永久存在。則老虎灘沙河口寺兒溝皆可設立公議會矣。事勢至此。小崗子公議會。亦惟有出於取消之一途耳。

▲倘不出於取消。張徐不幹。惟有由官廳任命會長。方足以解糾紛。非然者。則小崗子公議會決無無自決之道矣。故吾曰張徐當選。非該會之幸。獨不知彼必欲使聲明不幹及不欲幹之人出馬者。其用意果何在也。（念）

州內土地調查完畢

民政署公布圖案俾供衆覽

關東廳爲調查關東州內官民土地所有權及境界等項。於民國三年五月。由關東廳臨時土地調部。實行調查以迄於今。始告一段落僅大連市內約費二年光陰。實測用筆五千八百枚、共所測之地。分毫無錯。至於圖內記載無微不至。難有複雜之點。亦均列入。故頗爲詳細焉前據飯田技師所云如左。

從來因無詳細台帳及地積詳圖此所以徹底調查。此次調査主要之點。即爲關東洲內地積及官所有權境界等項。其中關於技術上調查。頗覺困難。再於等級上調查。亦甚爲雜複。所以歷數年之久。幸至於成。民政署對於該案。自八月二十九日公布。（公布期間三十日）以俟一般所有權者至署。查閱以驗錯誤云。

東省水災義賑芳名

△大連伏見台公學堂學生一同金七圓七十九錢洋四十七圓七角五分銅子四百零九枚△大連伏見台公學堂學生初三甲苗寶探洋拾圓△大連伏見台公學堂中國教員有志金二圓六十五錢△土佐町公學堂學生有志金壹圓零九錢洋三圓銅子七枚△萬玉洋行金十圓△向進會金五圓△浪速町保野治良金一圓△大連檢番松兵衛松助重丸重次郎正二仙龍清ノ助末吉金二十五圓△山縣通ハリー商會兒山歌吉金十圓△山縣通福昌公司金參百圓△共保生命保險會社大連出張所吉村秀晃金十圓

本日計金三百七十二圓四十九錢　洋六十圓零七角五分　銅子四百十六枚

連前累計金一千六百五十七圓八十錢　洋七千二百六十九圓九角　大洋五十圓　銅子一千三百二十九枚

廣告

大連 啟化書社

▲古今書籍　▲各種印刷

本社創設以來。十有三載。專售古今中外書籍文具學校用品。凡有足以裨益社會人心者。罔不搜羅具備。又以當此實業競爭民智發達之秋。印刷一項。爲實業啓發文明最大利器。故特行分設印刷部於小崗子雲集街華東信託會社側。添備石版活版各種印刷。承印書籍報章股票、仿帖、行單、廣告、票據、信箋、證書、招貼、華洋名刺、中外帳簿。無論大小篇幅各色彩畫。無不研究盡善盡美。精益求精。如蒙賜顧。倍極歡迎

大連市小崗子得勝街七番地　啓化書社營業（長電話五〇三一）
大連市小崗子雲集街二番地　啓化書社印刷（長電話五〇三二）

岳陽樓從新開業廣告

本樓自開業以來深蒙各界紳商特賜惠顧無任榮幸今屆炎暑爲注重衞生起見將樓上之房間重新修飾煥然一新器皿精潔應酬週到前番曾特備套菜四等各界紳商無不贊美今又特聘名師研究便席三種分甲乙丙價値爲八元六元四元無論客位多寡皆可遂便今擇於陽歷七月十七日開業倘蒙惠臨倍舊歡迎恐未週知特此佈告

大連市奥町二丁目五十七番地　岳陽樓謹啓（電話五二七八）

太元樓菜店啓事

敬啓者本樓擇於五月初九日開業爲歡迎客商並注重衞生起見不惜重資賃妥三層樓房四十餘間走台寬濶上有平台陳列奇花異草諸麗壯觀誠一樂地屋內特別清雅器皿異常清潔煥然一新特聘著名厨師主司烹調京蘇筵席隨時便酌拔選堂役務期慇懃周到以博顧客曷翹盼歡迎之至特此謹啓

大連市小崗子西崗街十番地　主人　韓連泰（電話三二七四番）

同興福開辦匯兌

啓者敝號開設以來十有餘載專辦錢鈔船票等事承蒙各界惠顧信用昭著不待贅言今爲便利客商起見特設匯兌一部在山東各處設有分號欲有往山東匯送錢項者勿論遠近城埠鄉鎮凡委做號匯繳務必派員親自交到應期不悞恐未週知謹此聲明

小崗子平和街一番地　同興福錢莊謹啓　電話五九〇一　四二三七番

大東酒家和記中外菜店

敬啓者敝菜店營業多年荷蒙各界光顧無任感激茲特重新改組擇於舊歷三月十八日開張仍就地址三層樓房內外重新修理油漆煥然一新非惟清雅且較前另有可觀並由京滬聘來著名厨師主司烹調預備京蘇筵席西洋大菜以及鷄素燒遂意便酌使役慇懃周到以博顧客之歡心伏乞紳商各界諸君倍加惠顧則敝不勝翹盼無任歡迎之至特此謹啓

大連市浪速町々區三十二番地　主人　初洪三（電話五四六六番）

西崗同聚福紬緞布疋雜貨莊

敬啓者本號爲擴充營業起見改築磁磚三層大樓增加資本由上海蘇杭以及東西各國採辦定織最新之綾羅綢緞鐵機花絲葛閃光緞天津新到花絲閃光緞泰西呢絨雜貨布疋化粧用品響器一切旅行用品各種手提皮箱柳條箱子大小禮帽各色駱駝絨衣裏毛棉各樣毯子華洋雜貨色色皆新樣樣俱全最近又新到米國毛布毛呢並夏期應用綾羅穿紗減價出售如荷諸君惠顧無不格外克已恐未週知特此謹佈

大連市小崗子電車站西得勝街一番地　同聚福　主人　謹啓　電話七六五五番
同上　同聚東錢莊　電話三〇一二番

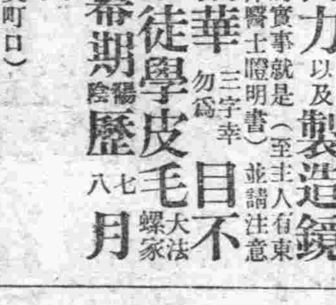

新開張 老精華眼鏡公司是老資格眼光學家謝枕山君所主任（最先來連創辦眼鏡公司）諸君如要配可靠及妥當的眼鏡請來一試因爲本公司對于查目力以及製造鏡片均屬實事就是（至主人有東西洋醫士證明書）並請注意勿爲老精華三字幸目不識丁徒學皮毛大法螺家所欺

開幕期 陽歷八月二十日 陰歷七月初九日

市內監部通二丁目四十號（即奥町口）　老精華眼鏡公司　支店營口永世街華北公司

經大連警務署許可

有興毛布購買會開始

本會爲便利惠顧諸君起見特組織購買會每月會員抽籤一回入會者可以零錢而購成物並有得籤之便宜（得籤者僅交錢一月毛氈即歸已有）今將入會種類列後望惠顧諸君快來入會可也

加入種類

第一種　金貳拾五圓也　以一百人爲一組　俄國毛氈一床　每月交二圓五十錢十個月滿了
第二種　金參拾圓也　以一百人爲一組　同　一級品　每月交三圓十個月滿了
第三種　金五拾圓也　以一百人爲一組　同　特等品　每月交五圓十個月滿了

大連市加賀町四十號地　有興公司內　電話七六八二番
絹布綿布毛布貿易商　有興毛布購買會

△營口大石橋間▽　△大連旅順間▽

經濟欄

鮮銀西伯利之發展

此後與俄國銀行提携並進俄國自從赤塔政府設立之當時。即行聲明禁止朝鮮銀行券。流通於西伯利亞。且又要求須在西伯利亞使用金貨。並對於日本之實業家。要請凡關國稅及其他一切之諸項稅務。亦均須用金貨交付故現在於沿海州營商之日本實業家。亦對大藏省請求。則謂對俄縱有貿易之必要。宜行下交正貨新規輸入。亦行禁止。阻碍其流通。結果則以官憲之能力。而强制使行流通。其紙幣。牽不能行使。此必須與彼方先求有圓滿之解決。謀以圓滿之流通妥協的辦法方。可於七月十五日赤塔政府之通告。仍未解除禁止。而朝鮮紙幣仍不得以流通。然該地俄國々立銀行齊多支店支配人。近接本國之命令。對於鮮銀券之流通上。如果不便。即行撤銷亦可與以相當之便利蓋爲俄國欲利鮮銀券之流通困饑機會。俄國財政如有困難時。卽向朝鮮行要求融通之以期互相提携。實於極東之開發上。乃一至當之辦法也。此後之日俄通商。當能有意外之進展極東之金融機關。既已完備經濟上之振興。亦必無可限量矣云。

中國海關收入減少

據中國海關所報告。自本年正月至六月之半年間。海關稅金收入比去年同期減少四百萬兩。此蓋爲歐美商業不振。一則輸入減少再則中國各省紛擾不休。以致商業停止營業者大有其人。三爲排斥日貨之結果。故輸入品。尤見特行減少。故而現在之關稅餘欵僅不過餘二百餘萬兩云。（單位兩）

	本期	昨年同期
輸入稅	九七、二六八	七五、七四四
輸出稅	二、〇四四、三三六	二、八〇二、一五八
沿岸貿易稅	二七、五五八	二七、五三三
子口稅	二四、一四九	一九、五九一
噸稅	五二〇	二二五
附加稅	—	一九七、九八七
計	三、〇五三、六四二	二、七九三、三七八

大連海參威特產物輸出數

大連與海參威兩港。自本年正月至六月之半年間。特產物之輸出數。大連港百七十四萬百六十三噸。海參威港五十二萬一千六十八噸。大連港輸出比海參威港約强三倍。其大別如左。

種別	大連港	浦鹽港
大豆	三三九、三三三	二八一、二三三
豆餅	九三三、〇五一	一〇五、四八八
豆油	八八、八一六	其他
雜穀	二四八、七七八	二四、三六八
計	一、七三〇、一六三	五三二、〇六八
	（大連佔七成七分）	（海參威佔二成三分）

滿洲油房業之改善

滿鐵產業助成會目下已經着手愼重調查與以公平之援助辦法以期營業發達。爲目的。而大連之油房業、希圖改善辦法。之油房聯合會先日曾向滿鐵請願援助。然滿鐵現在尙未有一定之方針。故未能有確切之回答。僅設置之產業助成調查委員會。現在對於大連油房業。已着手詳細調查研究其狀況如何。然後再行審議辦法。轉將所有意見提交與川村社長。詳加斟酌。決定一切據聞滿鐵之意嚮。謂如油房聯合會之請願。一般油房之營業。而滿鐵已認爲凋落。蓋斯等油房營業之振興與沉衰與否。非徒只關於大連市街之消長、實於滿洲全體之關係甚大。當於今日時節大連油房營業之不振。較比北地之油房營業不振情形巳達極點。此回如果應大連油房聯合會之請願而與大連油房業以物質的援助。則未免與以偏頗處理。有失於公平辦法。然對於北滿之各油房。則難稱援助。却於斯油房營業之發展上。障碍尤深。質此之故。而滿鐵會社如表同情援助大連之油房營業。對於北滿之油房。亦當有同等之待遇。庶於營業之發展不生障碍。實爲一至當之辦法。然而營油房營業者。其亦無論南北。凡局大聲嘆怨陷於無可如何之地步。向滿鐵請願者。亦惟是日本人所經營之油房居多。中國人所經營之油房。尙未至陷於無可如何之地步。然而日本人油房成績不良。中國人之油房直接所受之打擊。亦極不少。而日本人油房不振。實於其經營上有所缺陷之處。如若長此以往。其於斯業之發展上。隱憂頗大。於滿洲財界之影響上。爲害尤深。始終不講救濟方策。除却前往阻害。於斯業之發展上。爲害亦非淺鮮故滿鐵會社必須有詳細審重的調查。然後始能有相當之措置云。

取引信託合併手續

奉天取引所信託會社與遼陽取引所信託會社合併一節。業經決定已誌前報。當開股東總會。已得大家贊成。定於二箇月以內。如各無異議之時。卽行選舉兩方之合併重役。合併之後。再開臨時股東總會。訂立合併契約。現在定由遼陽信託選入取締役二名。監查役再行選員。而奉天取引之岸專務取締。則仍行留任云。

日俄漁稅交涉糾葛

日本請求克拉翰氏調停

日本在遠東俄國領海一定地點。納一定稅金。有捕獲漁類之特權此俄日和約所規定者。民國十年日本遂自由捕漁。兩方因租金不能商妥。本年越飛在日曾與日本政府締結本年之臨時漁業協定規定十年十一年之漁稅。應由俄日兩國組織委員。會查定前月兩國查定漁稅委員。在海參開會。俄國方面主張兩年漁稅。應定爲五百萬圓。日本則還價百二十萬圓。相差三百八十萬圓。日本不從。俄國方面則謂若後以多數表決法。決定爲五百萬圓。日本不承認該項查定價格。則本年之漁業協定。當然歸於消滅。其責任應由日本負之。日本方面見有此種形勢。遂由俄日交涉時之川上代表。於本月二十一日致電此次來華之克拉翰氏。請其調停。以便和平解決。現在觀測日本報紙所載。如果依日本之意見解決。當於俄日交涉前途。頗有開係云。

大連汽船定期行輪

代表電話 四一八五　賬房電話 七二七五

●開往青島 上海
◎榊丸 八月三十一日正午
◎長平丸 九月 四日 正午
◎西京丸 休航

●開往天津
◎天潮丸 八月三十日午前八時
◎長平丸 九月 二日 後二時

●開往安東
◎天潮丸 九月 五日午後三時
　九月十六日午後四時
◎濟通丸 月 日午後二時
◎長順丸 大阪神戶行 月 日

●開往龍口往復旅順港不寄
◎龍平丸 九月 三日 正午

大連山縣通 **大連汽船株式會社**

●蘇士經由歐洲行
◎倫敦丸 九月 十日
●上海福州台灣行
◎盛京丸 九月十六日
◎湖北丸 九月 九日
◎福建丸 八月 日 青島寄港
●上海香港行
◎安拉波亞丸 九月 十日

日本郵船定期行輪 電話 六三七一番

●長崎·神戶·大阪行
◎山東丸 九月 八日
●神戶橫濱直行
◎高砂丸 九月 十日
◎濟洲丸 九月 九日
◎相模丸 八月卅一日
●牛莊行
◎山東丸 九月 三日
●開往天津牛莊
◎相模丸 九月十五日
◎高砂丸 九月 一日
◎濟洲丸 九月 九日
●開往歐洲線
◎利馬丸 九月下旬日漢堡行
◎利歐丸 九月二十日李浦行
●美國行
◎錫蘭丸 月 日神戶橫濱行
◎利時普丸 九月中旬日紐育行
◎博多丸 八月 日沙市行
以上各船因天候及其他事宜時行改期

三井洋行定期行輪 代表電話 七一〇一番

●開往北美新金山及沙市各埠（經過神戶橫濱等埠）
◎吾妻山丸 九月二十七日
◎金剛山丸 十一月二十三日
◎蓬萊山丸 十二月廿四日頃
◎伊吹山丸 十月十三日
轉運坡特蘭土之貨物可以承辦所有水脚等項所照會敝處帳房可也

大連山縣通 三井物產會社 船舶部出張員

荷物取扱店 大連山縣通 **宮崎商會** 代表電話七一〇一 電話五二一五·五九二五

東和汽船定期行輪 電話 六三七一番

◎興順號 八月 日登州行
◎海寧號 八月 日龍口行

東和汽船株式會社 山縣通大連銀行支店對門

大阪商船定期行輪 電話 六一一三番 電話 六一一一番

●門司 神戶 大阪行
◎哈爾濱丸 九月·十一日
◎臺中丸 九月 一日宇品寄港
◎貝加爾丸 九月 四日
◎臺南丸 九月 八日
●經由神戶沙市他哥瑪行
◎安利祖納丸 十月 九日

政記公司定期行輪 代表電話四一四一番

◎平洋 八月二十九日芝罘上海
◎增利 八月 日芝罘上海行
◎宏利 八月 日芝罘行
◎有利 八月三十日安東行
◎祥利 八月 日香港廣東行
◎永和 八月 日青島行
◎泰利 八月三十日芝罘行

大連市監部通 **政記輪船公司**

阿波共同定期行輪 電話 五〇〇一番 六八九一番

◎廿一共同丸 九月 三日
芝罘威海仁川行
◎十六共同丸 八月二十九日芝罘青島
◎廿六共同丸 八月 日釜山行
◎廿三共同丸 八月 日天津行
本埠與山東鐵道及朝鮮鐵道之間承辦聯絡運輸貨物

大連山縣通七四區七一號 **阿波共同汽船會社**

田中賬房定期行輪 電話 六一一七番

◎利通號 八月 日 芝罘仁川威海衛行
◎北海丸 八月 日
◎北平號 午 月 日 芝罘
◎海寧號 芝罘
◎亞東號 青島
◎海天號 月 日 香港
◎北海號 午後 時 青島

東洋汽船定期行輪 代表電話 四一八五番

●神戶橫濱桑港行
◎西比利亞丸 九月廿一日
●上海香港行
◎西比利亞丸 九月 一日前十時
●香港瓜哇
◎波斯丸 九月二日前十時
●瓜哇新嘉坡紐育行
◎汪洋丸 九月下旬
◎明洋丸 九月二十二日

大分各種虎牌洋灰大發賣

大連市越後町

大興號

電話四三九〇番

大連 物價表

品名	價格
▲泰西緞	
天子萬年	九錢
龍井寺	六錢四
竹報平安	四錢四
天水關	五錢三
▲花泰西緞	
雙探花	五錢八
▲花羅緞	
四同子	六錢
得勝	六錢
珍珠塔	六錢
三國志	七毛六
芭蕉會	六毛
天水關素	四錢九
百壽圖素	四錢八
▲泰西寧綢	
年年如意	三錢四
富貴泰灰	三錢一
五義圖元	三錢三
壺忠報國灰元	三錢一
洋美人	四毛五
▲色花標	
舞鳳深色	八元一
舞鳳藍底	八元二
仙壽紅光	八元
嫦娥桃湖	七元七
舞鳳白底	七元五角
新發明白底	七元四
▲色縐	
杏花天錦底	四毛八
墓秋花條	四毛五
蓁秋斜文	四毛三
慕秋代條	四毛二
黃廷館條連	四毛四
黃廷館新父	四毛三
黃廷館變連	四毛二
金山寺灰連	四毛一
雙同鹿綠素	四毛三
仙橋連	四毛一
杏花天錦底	四毛二
繡文天條	四毛一
雙英馬條	三錢五
富天條	三錢四
▲紅洋標	
七磅新人虎	七兩五
六磅商戰	七兩四
▲元絨	
夜明珠	七錢七
五虎	七錢六
升官	七錢二
九子	七錢一
九老色	七錢
▲漂龍布	
藍團	十一兩三五
▲色斜	
七美元	十一元
人參果元	九元七
雙同鹿轍	九元七
芭蕉會元	八元
芭蕉會三灰	八元一
芭蕉會油灰	八元一
芭蕉會桂	八元四
三元青	七元九
三鮮青	七元六
愛蓮青	七元五
雙全球毛青	七元四
狗打鼓毛青	七元二
芭蕉土黃打連	十元〇五
花洋紗	
聚寶盆條	三錢八
九財同條	三錢六
遊五湖鬪條	三錢五
救父花	三錢六
愛鶯花	二錢八
百歲坊緞素	二錢七
十二碼孔雀	二兩一錢
十二碼赤千號	二元八
▲閃花雨綢	
竹報平安格	三錢二
拜月大花	二錢五
▲綾	板
烟露洞	三錢三
▲洋紫綢	
釣魚色	一錢五
三元灰	一錢五
飛馬青	六元
▲元羽綢	
得子	九兩五
呂純陽花	六兩
▲綫單	
二百碼鎖連	十兩
二百碼雞印	七兩
八百碼象印	十五元
▲積毯子	
五磅怡和灰	一兩五
三百號紅素	二元九
三百三十號白素	二元八
▲白坎布	
十丈三鹿頭	九兩
十丈三鹿	七兩九
十丈魚槍	七兩八
▲白洋標	
八蝶	六兩四五
四鳳	五兩四五
▲白粗布	
雙鷄	四兩七
圈三虎	四兩九
馬箭嗶嘰	二十兩
釣魚洋寀紙	七元九角
大連伊勢町 雙盛泰棉布商店（八月卅一日）	
▲紅洋紗	
八磅商戰	銀九兩三
六八磅商戰	銀七兩三
七七磅仙橋	銀五元七
六六磅郭巨	銀五元五
元洋布	
龍鳳	銀九二二
大富貴	銀六錢七
放鶴	銀五錢四
▲元西緞	
胭脂虎	銀八錢五
大得利	銀六錢六
神同	銀七錢五
如意	銀五錢七
羅觀樓	銀五錢一
德配	銀五錢七
粱紅玉	銀五錢
五子連元	銀四錢八
十美	銀四錢三
思春	銀四錢三
大得其利	銀三錢三
三友	銀九兩八
李有孝色	銀五錢四
▲花太西緞	
雙探花	銀五錢八
大發財	銀五錢八
金鑾殿	銀五錢八
同心合意	銀三錢六
賞梅	銀二三六
法門寺花羽綢	銀八兩
八面鳳凰漂布	銀七兩一
月船票	金一二四五
▲花羅緞	
寶蓋山	金九毛
金三國志	錢七毛一
三國志	金八毛
杏花天	金六毛八
富有四海	金七毛
龍女泉	金七毛
散學	金六毛
美樂胞	金六毛
金山寺大花	金六毛三
五路進寶	金五錢八
雙進元系	金五毛五
▲色花標	
萬紫千紅	銀一錢八
多如意	銀一錢七
黃鶴樓	金七元六
恭燈	金七元八
舞鳳眞色	金八元二
▲色綫縐	
美人絲光	金四毛四
福祿壽	金四毛三
杏花天灰	金四毛二
三同綫	金四毛二
杏花天顚連	金四毛一
美人方格	金三毛五
金山寺席紋	金四毛一
東園紅斜文	金四毛二
杏絢文	金四毛一
東園綠斜文	金四毛一
四喜	金四毛三
本機	銀三錢三
無鷄格布	銀四兩六錢五
▲色紋斜	
金星美人元	金十元〇九
花井	金八元
快走車	金八元一
芭蕉會骱	金八元四
司馬灰	金八元二
花井雜色	金八元四
司馬萊	金八元二
五福雜色	金八元三
▲白紋斜	
四十碼魚槍	銀七兩九
四松戌	銀六九
三十碼團龍漂	金八元
▲色吸	
鴿印大紅	銀十九五
小老頭子	銀十一兩二錢
鴿印綠	銀廿兩〇五
山羊子	銀十二兩五
▲色洋紗	
送子織花	銀四錢
漲招財條	銀三錢八五
宏碧綠	銀三錢九
岳陽婁花	銀三錢四
三笑條	銀三錢三五
堆金山	銀三四錢
加官	銀三四錢
▲花素綃紗	
富春圖花	銀四一錢
如意素	銀四毛
琴韻子	銀三錢六
金橋灰羽扱	銀七錢
竹報平安	銀七錢
▲羽毛紗	
美人雙面	銀一兩一錢五
練丹條	銀七錢八
竹報平安	銀七錢四
▲閃花羽紋	
胭脂虎	銀三錢六
半松園	銀三錢三
李雪芳	銀三錢三
商觀	銀二錢五
花想客	銀二錢三
▲洋素綢	
獅球月藍	金六元三
寶舟線	金六元三
壽星粗布	金六兩九
五中粗布	金六兩二錢五
蝙蝠粗布	金八元三
▲洋板綾	
採花蜂	銀三錢一
南北斗	銀三錢一
放花燈	兩三錢一
敎子	銀二錢九
▲白套布	
東美	五九兩
錦美	五九兩
瑞興	五一兩
仙壽印花線嗶	五毛一
龍井守素縫	四錢五
狗頭大尺布	金三元二
老三星印	金三元八
四鳳洋標	五兩五
八蝶標	六兩五
衛國夫人紅紗	[illegible]兩七
大連市吉野町 麟呈祥（八月三十一日）	

群英樓中西大菜館開幕廣告

啓者本樓開設在大連東鄉町業已多年荷蒙各界諸君惠顧無任感激之至頃爲擴充營業報酬主顧起見特臨時休業二月將樓房門面仿照西式加工修飾凡院內庭園花欄電燈電鈴俱已完備樓上房間各種陳設品亦皆煥然一新並由京滬等處聘請來高等廚師預備京蘇筵席西洋大菜鷄素燒不但味美適口而且定價低廉且堂役伺候格外慇懃今已修飾就緒特擇陰曆七月二十日即陽曆八月二十一日重新開幕望各界諸君倍舊惠顧不勝歡迎之至恐未週知特此謹佈

大連市東鄉町一丁目九十三番地 羣英樓主人謹啓 電話三三五二 四九九二番

貨眞價實言不二價

節屆天旣羣芳盛開際茲炎夏酷暑其非荷淨納涼之時歟年來商戰之競爭益烈時人之好尙愈高况服飾爲身之章更須與時而俱進是以夏葛冬裘由來已久衣裳楚楚實云美觀茲爲擴張營業便利顧客起見特由蘇杭新到各色綾羅綢緞紗絹絞綃以及男女日用必需之布疋等貨無不應有盡有至於貨色花樣較諸疇昔新穎異常五光十色燦爛奪目並且歡迎顧主價從廉計謂予不信請至敝號購取方知言之不謬也

大連市浪速町 益昌號謹啓 電話長四七五一 七四六〇番 支店電話七二七九番

宏裕號綢緞雜貨京莊

謹啓者敝號開張以來已經數易星霜矣深荷各界諸君之惠顧是以營業日益發達惟因前在盤城町之店舖狹隘不敷應用又兼該地雖係市內位居西隅與各界諸君之惠顧上料亦不無不便之虞今番爲擴張營業起見及各界諸君惠顧便利爲心是以最近移於市內浪速町三丁目七十八番地此處以地位言之居大連之中心點與各界諸君惠顧上料無不便之歎近則大加修繕內外煥然一新今已工事告竣內容就緒從新開張照常營業仍望各界諸君倍舊關照依然賜顧則敝號感戴不盡矣茲爲披露移居之意各貨無不從廉出售以酬各界諸君之雅意目下又到新貨不拘色色俱備種種皆新價値無不克已尙望各界諸君早早駕臨當知言之不謬矣敬具

大連市浪速町三丁目七十八番地 宏裕號主人王超萬謹啓（長電話四六〇九番）

鄒仲山啓事

玆啓者祇因前在哈爾濱與崔敬臣君合資開設繼祥號近因鄙人不欲前圖双方當同中人決定按股分淸立有分單双方簽押存證鄙人分到海天輪船一艘今後完全歸於鄙人所有自中華民國十二年七月十六日以前所有船上船下各員之欠薪及各埠之川往欠外外欠言明均歸崔敬臣君自行負責槪與鄙人無涉自此以後完全歸於鄙人自認恐未週知特此聲明

大連代理店 田中帳房

龍口銀行

中日合辦株式會社 資本金壹千五百四十萬圓 大連浪速町二十號地

關東州地方費現金取扱 大連市金庫事務取扱 電話（代表番號七一五一番 宿通用五七三六番 公衆用三三二八番）振替貯金口座一五五八番

支店及出張所 龍口、旅順、青島、哈爾濱、公主嶺、鞍山、安東、松樹、瓦房店、市內盤城町派出所

各處匯兌 日本內地、及臺灣、朝鮮、滿洲、內地各市、均可通匯、一般銀行、業務、迅速辦理並十分克已

戒除阿片嗎啡癮科新設立

有癮諸君請來完全解絕

本醫士不辭勞怨研究戒除阿片嗎啡之毒症其致驗甚速戒除法分給食之輕重指日斷除永保無犯倘過期再犯願將藥價返回決無謊言特此謹白

內外婦人產科花柳梅毒皮膚科一切治療親切入院隨便新由德國購來六〇六注射藥

大連西公園正門前 川野醫院
西崗子得勝街第十番公議會對面街 川野醫院分院 電話借用七四八一番

德泰號綢緞京蘇雜貨莊

時値煖風搖曳化日長敝號素抱酬答主顧藉廣招徠之計特向浙杭姑蘇帶定織花素時式鐵機庫緞以及湖縐線春春紗等色色光潔無待自詡並由外洋運到各色嗶嘰毛呢新出俄國毯子凡旅行當需之品應俱全批發零售價格分外公道又有代理法國百代公司新式唱機唱片並有奉天萬芝堂各種丸散膏丹蓋平恒裕堂各種名筆如惠顧無任歡迎也

住所 大連奥町三丁目四番地 德泰號紬緞莊主人啓

本號電話 前櫃 長五二八二番 後櫃 長七四四五番

大杏牌香煙 (一小盒銅五枚)

敝公司自大杏牌香煙出售日見廣銷一日深蒙各界垂顧因此起見特選良材重加追究配製不但氣味清香適口而且於衛生益莫大焉請嘗試之即知其佳矣

大連市監部通 東亞煙公司 (電話長四二七三番)

煙台張裕釀酒公司大連分派處特別廣告

啓者敝行經理北京双合盛五星牌汽水啤酒計已兩載於茲矣幸蒙各界破格嘉賞認爲國貨不勝感激之至近有芝罘張裕公司釀造之(白蘭地)大宛香、白玫瑰、紅玫瑰、佐談經、葡萄酒之一種及各種美酒久已風行中外遠近馳名邇來吾中華各大商埠均有出售每年銷售不下數千萬元之譜惟吾大連一隅尚未蒙各界賞認殊堪嘆惜敝行有鑒及此特與該公司訂安合同大連一區統歸鄙行代理蓋該酒之原料統係精良物品依西法釀成其味清香甘芳適口凡嘗飲此酒者足能增人食量强人身體而於暑期飲之尤佳最稱適宜者莫若以之饋送誠無上之佳品也既其有以上功用、各界諸君幸勿交臂失之可也倘蒙各界惠顧勿論發賣零售價必格外從廉乞屈駕臨敝行或以電話告知都可遂時送到恐未週知謹此聲明

大連監部通 益大行謹啓 長電話五八七三 七七六九番

裝修工竣

大連 亨得利鐘表眼鏡支行

擇吉開幕

總行上海英租界

各埠分行

杭州 南京 濟南 漢口 天津 寧波 九江 安慶 南昌 青島 蚌埠 奉天 無錫 鎭江 鄭州 開封 太原 下關

大連分行監部通

拜啓者敝組向以機械及附屬品五金油漆爲營業荷蒙各界諸君信任已久矣不勝感激之至竊思凡百工師夫欲善其事者必先利其器利器之品舍精剛而無他求如斯敝組專赴英德兩國名廠選辦精煉鋒鋼近已運來連在庫以供諸君之用請購而試之如蒙惠顧不拘多少無不竭誠歡迎

大連市山縣通十九號地 合名會社原田組 電話八一一番

秋季賣貨贈獎廣告

啓者敝號茲爲酬謝顧客起見定自八月二十日起至九月二十三日止隨貨奉贈獎金惟贈獎之多寡則依抽籤法定之

預定賣出機器架數 一百架

如在右開期日以內將所定一百架之機器賣完時亦歸截止至其等次金額如左

一等(勸業債券)金壹百圓 一枚
二等(同 右)金五拾圓 一枚
三等(同 右)金參拾圓 一枚

此外尚有多種無一空籤

此係得警務署之許可舉行者也

常盤橋際市場前 勝家裁縫機器公司 電話六八六〇番

冬令用新式放暖氣鍋爐廣告

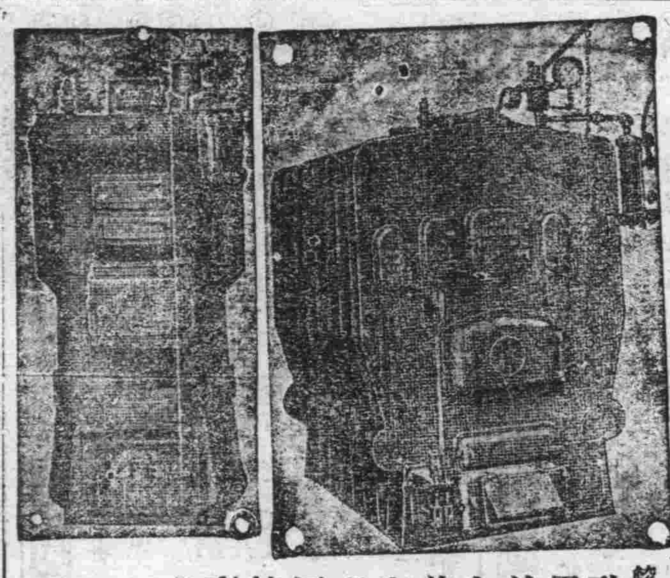

較需洋爐子非常之便利而免危險也

啓者敝公司自開辦以來深蒙各界紳商非常歡迎不勝感激之至茲又由美國新卸到勞斗磅哈母會社製造燒暖汽用新式鍋爐較普通鍋爐儉省燃料三分之二磅汽甚低放熱頗高又極壯觀大小現品在庫豐富以及暖汽包並一切附屬汽門管子無一不全本店特備優等技師專包工程如蒙垂青或駕親臨或通函照會敝公司必爲歡迎恐未週知特此佈告

大連市大山通六十一號地 美商 鴻恩公司分行 電話五〇一八番

敬啓者敝號自開辦以來久蒙各界所歡迎實爲感激之至鄙人今又覓妥後開地點開設西洋樂器專門店日本製品西洋來品無不俱全對於各種鋼琴風琴又能正音以及修理一切故障如承垂顧必當迅速辦理工價從廉以副雅意務望各界倍常光顧是爲至禱恐未週知特此聲明

大連市山縣通一一四 西洋樂器商合資會社田中克蘭德商店 代表社員 田中麒六 (電話三七六四番)

大連取引所錢鈔取引人
金銀兩替業
大連監部通三八
和盛泰錢莊
主任 劉效周
電話五一八一番

大連市監部通
株式會社教育銀行
電話五七一七・五四八二番
爲一般銀行業務迅速便利起見每日午後四時止辦理一切事務此告

營業 關於銀行一切事務
中國銀行大連支店
營業時間 上午九時至十二時 下午二時至三時
電話四三八五・四七九五番

資本總額金一千萬圓
帝國火災保險株式會社
大連市近江町之區三六號地
大連支社 代表者 丹羽幸夫
電話六二一九三番 振替口座大連九六〇番
△日本全國農工銀行總裁皆是本公司董事及議員也
△凡房産貨物家器衣服等類均可保險
△日本全國及中國朝鮮各埠皆設有支社代理店

美大利

裝修已竣 不日開幕

住大連監部通 泰華西鄰樓

洋灰特別大減價

與本埠他號所賣之國旗牌洋灰性質相同每桶金六元四角

代理山東國旗牌洋灰南北滿及芝罘一手販賣總批發帝國洋灰販賣店其他各種洋灰及建築材料俱全

大連市越後町四六番地上海銀行西隣 永盛長木廠 (長電話六六三七番)

外埠代理處
奉天小西邊門外 保安堡裕民洋灰瓦工廠
奉天城裡四平街 同增福大醬莊
奉天日本火車站 狩野公司 中 (長)電話二二八番
鐵嶺城裏東街 美孚洋行 日中 (長)電話一六九番 一七一
開原驛 美孚洋行 日 (長)電話三四三番
四平街驛 太古洋行 日 (長)電話三三番
長春城裏北大街 美孚洋行 日中 (長)電話三五七 七番
哈爾濱道外南大街仁義巷內 太古糖局 中 電話三六五番

西崗俳優宿舍廣告

邦子 西皮 二黃 時調 大鼓 改良 戲詞 遂意 點唱

于小芬 于小順 黃小榮 黃小蓮 黃福仙 黃福春 黃小寶
王金寶 盧翠鳳 盧小翠 盧銀鳳 劉鳳寶
劉蓮舫 劉巧菱 劉小蓮 黃小喜 李小順 李小春 薛小鳳

本宿舍自創辦俳優以來已經數載幸蒙市面往來之士商惠臨現本所不惜重資將樓房接連寬闊修飾潔麗特由京津芝罘上海等處邀來以上所列頭等歌妓十餘名均色藝佳待客周洽每日絲竹管絃樓歌舞望祈走馬章臺諸君大駕光臨方知別有一番繁盛

小崗子福德街十二番 舊有電話一二七三番 新增電話三五一三番

朝鮮銀行

資本金八千萬圓 本店 朝鮮京城南大門通
拂込濟資本金五千萬圓 振替貯金口座 京城三三番
積立金壹千七百九拾萬圓

預金、貸出、割引、海外諸爲替、地金銀賣買其他一般銀行業務並、於朝鮮、滿洲及亞港取扱日本銀行代理店事務

總裁 美濃部俊吉 電話八一〇一番

支店出張所
內地 東京、大阪、神戶、下關、
朝鮮 釜山、大邱、仁川、平壤、鎭南浦、元山、群山、木浦、清津、會寧、
滿洲 大連、旅順、營口、遼陽、奉天、奉天新市街、長春、吉林、安東縣、鐵嶺、開原、四平街、哈爾濱、鄭家屯、傅家甸、龍井村、
支那 上海、青島、天津、濟南、
露領 浦潮、
米國 紐約、
倫敦、巴里其他內外樞要地皆有取引所

資本金一億萬圓 本店(橫濱)
積立金六千五百萬圓

橫濱正金銀行大連支店

代表電話長三一六一番
宿直專用電話四七六二番
海關稅取扱所電話六〇一五番

支店
東京、大阪、神戶、長崎、下關、倫敦、里昂、紐約、舊金山、夏威爾、羅府、布哇、悉德尼、新家坡、額爾車達、孟買、蘭貢、香港、上海、廈門、青島、濟南、天津、北京、牛莊、西貢、桑港、奉天、海參威、巴達比雅、開原、長春、哈爾濱、馬尼拉、蒙巴斯、愛列斯、斯拉巴雅、遼德郎、亞奈羅、名古屋、

◀眞老店▶

逕啓者本公司自分設大連以來業歷多年自製造各種水晶眼鏡至於出品之精良定貨之迅速以及驗目配光之準確久爲各界所贊許茲爲推廣營業藉酬諸君之雅意起見特備左記三種優待辦法聊表謝意

一、免費驗光 欲愛護眼光必先求光學專家之檢驗眼光方可知目力之强弱眼光之度數今本公司設在暗室驗光並備新式驗光器多種光學主任胡國杰氏爲名譽起見于公務餘暇定每晚七時起至九時止擔任義務驗光兩小時諸君如欲考察目力之詳細請臨敝公司一試無論配鏡與不配鏡均聽尊便概不取費並贈長期優待券

二、現金購鏡 凡以現欵買鏡者均按原價九扣以表優待

三、分期購鏡 凡顧客諸君如因欵項一時不便全交可按貨價先交半數以上餘者定期或按月交付若干均可但以市內爲限另有專章如蒙面詢一切無任歡迎云

以上三種優待以一個月爲限自八月十五日至九月十五日止過期照常請諸君勿失此機會恐未週知特此佈告

本公司在連開辦最早信用素著凡患目光者幸勿以報紙廣告之吹牛所愚而將最寶貴之目光受極大之影響尙祈各界注意焉

大連市奥町浪速町拐角龍口銀行隔壁 精華眼鏡公司啓

前任大連病院青島病院眼科部主任醫師富田要之證明

滿鐵火車內賣報

滿洲報
第一號外
大正十二年九月二日
（十一年七月廿四日第三種郵便物認可）
發行人 西片朝三
編輯人 白玉田
印刷人 金慕棠
大連市山縣通百〇四號
發行所 滿洲報社

東隣大地震之慘禍

首都東京橫濱近畿大部分皆破壞矣

其損害數十億圓

本月一日日本東京橫濱一帶。發生最烈之地震。房屋倒壞。不計其數。東京橫濱。大建築物。均付諸浩刧之中。東京市延燒至二日上午五時。火尙未息。橫濱亦延燒至二日上午二時未止。死亡枕藉。慘不堪言。沿海地方多被海嘯冲沒。交通完全阻隔。郵電不通食料缺乏。災民嗷嗷待哺。附近各處。災情同屬極慘。損失之鉅。不知其幾千萬億也。實爲亘古以來。未有之奇災。聞此次大地震其震。源地在富士火山系之天城山。故其左近受災尤酷云。日本本國現正竭力救濟。本埠接得警報。關東長官及大連官民各方面。均立即協議救濟之策。美國停泊本港之艦隊已滿載藥品等項。急遽東渡。此等世界最大之慘事電訊忽來。吾人驚異之餘。極爲悵悵。諒人人聞此消息。亦不勝係念也。茲將陸續所得電訊。及各方面消息。彙載於左

東京火災之狀況（大坂專電二日發）

波多野中將對於第四師團長報告東京火災狀況如左。

一、一日下午一時五分東京地震。市內房屋塌倒者甚多。尙未調查其損失之數。

二、在地震時同時又起火災。神田區。日本橋區。京橋區。淺草區。下谷區地方被害最甚火尙未息。（二日下午二時十五分視察）

三、重要官廳若內務省。大藏省。帝室林野管理局。陸軍材料廠。造兵廠。商科大學全部被焚。

四、目下在京各部隊均充警備。維持秩序。此外國分寺。習志野。千葉等各部隊已赴東京。

五、陸軍以前項部隊暫任市內警備。此外以自動車隊。衛生隊爲救護罹災者。及分給災民糧食。

東京變爲生地獄（長崎專電二日發）

東京全市被猛火包圍。尙不知何時終熄。死骸累積如山。往來求食其間之生人。宛然成爲生地獄矣云云。

東京之電信不通（長崎專電二日發）

向東京方面行之電報。均經由長崎佐世保兩海底電線總集中於大阪。然後始發送東京。據視此回之大震災。名古屋以東電信線。業已全部不通。而鐵道亦被破壞不堪。向大阪去之郵便。已行斷絕。至於被害情形如何。現尙在調查之中。恢復之期。尙較甚遠云。由大連灣發無線電信。經過船橋然自船橋至東京間已斷交通不能發送。而由金澤與東京間之連絡。亦行斷絕。故東京所去之電信電報。全均停止。別無良方可行。目下大連郵便局調查向東京大阪所去之信件。已有三千餘封。不能發送云。

東京火延及宮城（大坂專電二日發）

二日午前六時大坂運輸事務所接到詳報云。東京市除下谷區之谷中一部殘留。其他均在燃燒中。宮城亦在燃燒中云。

橫濱還在黑煙裡（大坂專電二日發）

二日朝由所澤飛行場來到大阪之波多野中尉曰。東京被害狀況。全如陸軍大臣之傳達書所云。市外亦有四五個所燃燒中。橫濱二日正午復尙黑煙朦朦。慘悽極矣。再小原田方面。家屋倒壞無算。箱根以西似歸常態。中尉午後五時由城東練兵場發。於各務個原一宿。前往東京。

發布非常時命令（吳專電二日發）

（海軍省副官發吳鎭守府司令部着）

海相對各鎭守府長官

東京已在戒嚴令之下。吳艦隊中止巡航全部歸航。配置橫須賀大阪吳之三港。供通信聯絡三項。（船接發各鎭守府長官容無線電信）務必急派軍艦前往品川。直受本大臣之命。若能辨。則以一艦回航於橫濱。主供通信聯絡補充。市中各所尙有火災延燒。與市外之通信聯絡斷絕請急連派艦供給糧食云。

海嘯流失五萬戶（大坂專電二日發）

伊豆伊東之確報

據伊豆伊東確報云。該地方因海嘯流失房屋約五百戶云。

被災死者判明數（大坂專電二日發）

橫濱市已達五萬人以上

橫濱市之死者。據目下判明已達五萬人以上矣云

兩陛下幸均無恙（大坂專電二日發）

二日朝橫須向佐世保無線電備所拍發之電。據大坂無線電台所接受之消息如左

陛兩下均無恙。橫須賀市全沒矣。請急輸送飲料水及醫藥品食料等云

親見震災之情形（長野二日發至急電）

久邇殿下事務官談話

東京市地震之情形。據久邇宮殿下之家族滯留於越後赤倉溫泉所得東京全市地震之報告。即時與同行之宮野村事務官於二日朝九時到長野驛。據該氏之談話云。一日余在淺草之常盤座。正在觀覽天勝之奇術中。正值地震之時。眼前十二層大樓。遂即傾倒。斷爲兩截。火煙騰起。遂即急趨跑出。剛至淺草公園之廣場地方而地下水道亦行破裂。而此時電車亦行停電。火光四射。飛燒市面。余此時擬向不忍池畔逃出。無奈對猛火直噴。黑煙逼人。而神田神保町之附近道路。亦均變成火窟。直飛上騰。再照上野山方面遙觀。帝國大學已早化成灰燼。至於日本橋區方面及淺草一帶。火勢較比他處更爲兇猛。而內務省與警視廳亦行出火。由第一師團率領軍隊出救罹災人民。余此時通過櫻田門。走赤坂附近此方面之火勢。尙不甚猛烈。然屋瓦墜落。石垣傾倒者。頗多。形勢頗形危險。此時已不能向前進行、於一日夜九時頃。幸而始到宮家矣。只據此時所得之報告云。橫須賀市及橫濱市已經完全燒燬市街半成大海。只芝區青山方面。未有火焚之虞。然房屋被震傾倒者。目不暇接矣。於午後三時攝政宮殿下乘自動車避難。然而避難之地方。余未得知云。

滿鐵社長重役等在東京之住所

東京府下豐多摩郡高田一六四二 川村社長

東京府下北豐多摩郡中野 赤羽理事

東京芝區西久保櫻川町一三 馬越監事

東京麹町區上六番町四三 大橋監事

東京府荏原郡入大井町新井新井宿二一三八 森理事

朝鮮震災救濟

大米木材運到

朝鮮總督府有吉政務總監。爲此次大震害。計畫運到東京大米及木材。有要求時。即能送云。（京城電三日發）

御殿場被害地方（大坂專電二日發）

最重紡績工廠竟無一人幸免

御殿場地方被害最重者爲紡績工廠。當地震發覺之際。工場長將場門全部封鎖。故該場房屋倒潰。無一人逃出者。合同地方之商共死七千人云。

東隣震災之起源（名古屋電二日發）

今回地震之發源。爲富士火山脈。由天城山發火。伊豆半島沿岸之被害最甚。熱海町全沒。死者無算。小田原。國府津。御殿場駿河町等處。被害亦甚鉅。如駿河町之房屋幾無完全者云。

各報館同罹火厄（大坂專電二日發）

東京市內朝日新聞。時事新報。大和新聞。中央新聞。國民新聞。萬朝報。二六新聞。都新聞。報知新聞。讀賣新聞。中外商業。東京每夕新聞。東京每日等各報館。均遭延燒之厄。惟東京日日新聞社無恙。

商船赴橫濱慰問（大坂專電二日發）

二日午前五時池上市長召集議員開緊急會議。決定於午後二時派大坂商船扇海丸。載白米及海干鹹菜等二百噸。赴橫濱慰問云。

吳軍艦五隻急行（吳午後五時十分發）

軍艦天龍平戶扶桑千歲第十四驅逐艦由吳軍港。爲東京橫濱大震災及火災罹災民救助。滿載醫藥品醫料器食料品。海軍兵一千名本日午後前往橫須賀。

大阪學生之慰問（大坂專電二日發）

急成慰問袋裝船運至東京

大坂府學務課。依中學生之意見。講究應急救濟方法。勸府下各高等女學校學生。作成容麵麭餅乾仁丹及不腐之食糧之慰問袋。三日夕六點裝船。

恐有地震再襲來（大阪專電二日發）

大阪測候所地震計。今二日尙頻感餘震。感動人體之程度者有數回。據所員之談。大地震恐再襲來。但或不大。

山本伯險遭狙擊（松本特電二日發）

據最確消息。山本於二日下午二時已蒞組閣親任式。三時許遷居水交社之時。遇數名兇漢擬謀行刺。山本大驚。以智脫身。幸未遇險。

乘飛機調查災情（大坂專電二日發）

東京殘餘四谷本鄉一部分

橫賓市已盡變成荒野

據與波多野中尉同乘飛機至大坂之東京航空學校學生談云。於一日地震最烈之夜。接神奈川縣知事之無線電信。謂橫濱全市之家屋。倒場破壞者極多。火勢極猛。燒傷者約有數萬。至於東京之天被燒焦紅。所有軍隊全部出動警戒宮城。余於八時四十分引率四十名。於麹町出動。再轉由新宿入於東京。地面崩裂而電車全行飛出規軌道之外。電桿倒壞電燈盡消黑夜之中。老幼叫號者聲至悲悽。慘不忍聞當奈尋思之間。而十二層之大樓。亦行倒壞內宿有五百餘人。盡皆死傷矣。宮城僅々外垣倒場數處。於赤坂至霞個關之官廳等被害頗大。而帝室之林野管理局。已全被燒僅有四谷與本鄉之一部分尙且存留。余於飛行機上所觀東京市街猛火仍盛云。至於橫賓市街。所殘餘之部分極少、幾成爲荒野矣云。即或有乘船避難者。亦被浪波所擊死者不少。

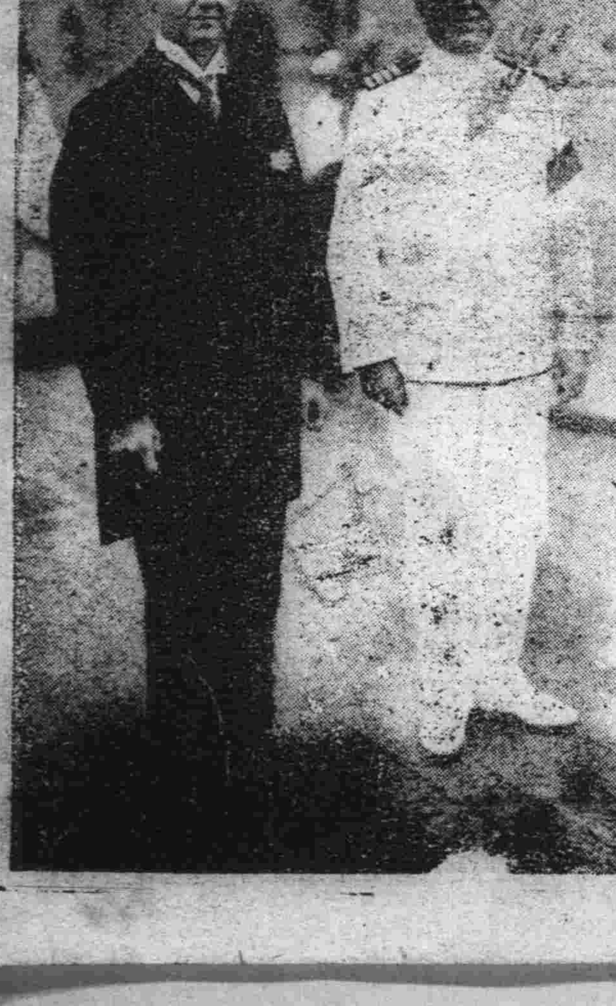

美艦情願運送救濟物品

此次巨災停泊大連之美國艦隊司令大情同表。向伊集院長官提議。用該艦隊裝運食糧。其他救濟用品。聊盡義務云云。該艦隊中一隻。於二日午後五時直往橫濱。以申慰問之忱。一隻裝載醫藥。於七時開往橫濱。五隻同時開往長崎。又旗艦許倫號及勃拉克荷爾號二隻開往芝罘。迎滯留該處之提督。轉赴橫濱慰問災情。其餘一艘。仍停泊大連。與關東廳當局協議。將來救濟上應辦之事宜云。

滿洲報

第二號外

大正十二年九月三日
（十一年七月廿四日第三種郵便物認可）
發行人 西片朝三
編輯人 白玉田
印刷人 金慕韋
大連市山縣通百〇四號
發行所 滿洲報社

東京大地震奇災續報

悲矣！慘矣！

死屍累累成山東京一地尚有十萬餘

聯合艦隊全出動赴救各地取引所休會

關東廳滿鐵應急處置

東京死者十餘萬（下野專電三日發）

至二日正午。東京市內及附近死傷人數。約在十餘萬。市內食料及飲水。全部斷絕云。

東京火依然盛熾（下野專電三日發）

特用爆彈破毀家屋

三日午前零時五分。大坂警察部接電謂東京仍然猛火極盛。故近衛第一師團之兵。特用爆彈將尚在燃燒之樓房全行炸倒。以消止猛火燃燒云。

一小部分之安全（下野專電三日發）

二日視察地方震害實情之聯絡飛行。現各航行隊報告。東京市目下。維持現狀完全。之地爲中込。四谷。宮城。青山大通之北部而已惟鐵條及洋灰建築物等。均行破壞云。

淺草凌雲閣墜落（長野電報三日發）

六百名被壓死於其下

三百名被猛火燒死矣

東京之有名建築物之淺草凌雲閣。係十二層樓。當其傾倒之時。有六百餘人。被壓於下。當燒失電影戲之際。有三百餘名均被猛火燒死矣。

燒死妓女六百名（下野專電三日發）

吉原洲崎各遊廓全部燒燬倒塌。娼妓紛々向外逃走。其被燒死者六百名占全數三分之二云。

燒死病人五百名（長野專電三日發）

東京帝國大學附屬病院。二日午前八時全燒。其時有五百名病人因無逃避之所。全部皆被燒死。

大建物悉倒壞

遞信省技師斷若續之通話（三日午後八時遞信）

二日午前八時遞信省松尾技師與本官（大坂中央電信局長）通話爲時兩三分鐘卽行中斷。據云地震之發源地。如在東京市外附近。一日正午因震動最甚各官衙會社等大建築物均已倒塌再多數民房倒塌下列各處。均起大火。幾至全滅。眞悲慘也。若文部省。內務省。大藏省遞信省。農商務省。中央電信局遞信局。工務課官吏練習所。中央電話局。及丸內。日本橋。芝。本所。隅田堀留濱町。銀座等各分局。均全部燒去。交通機關完全破壞。不能通訊矣。

不良鮮人之謀亂（大坂專電三日發）

據二日午後七時某所所得電訊。二日正午戒嚴令發布時。由東京出走之不良高麗人約二百名。各携兇器。侵入於八王子處。有不穩之形勢。市民見洶洶之狀。避難於附近山中。警察冗許官公吏青年團。以武裝防止不良朝鮮人之侵入。不良等團與橫濱東京連絡云。

橫須賀火焰包圍（長野經由電報三日發）

橫須賀全市亦被猛火所包。負傷者約有數十萬以上。鎭守府現正設法安置云。

慘劫中海軍損失（靜岡專電三日發）

橫須賀軍港。停泊中之軍艦二隻沈沒。海軍病院亦全被燒去云。

設臨時救災機關（長野專電三日發）

政府以緊急勅令。設置臨時震災救護事務所。以軍艦商船。由東北地方大坂及名古屋各方面。運送糧食。東京一日所需大米大約一萬石。飲料水現正在某地發見之中云。

令送大米赴東京（大阪專電三日發）

農商大臣。命大坂食糧局。辦大米五十萬石。三日內送到東京云。

緊急戒嚴之勅令

由二日午前九時、關于震災救助。開臨時閣議。內田臨時首相以下各[illegible]決發布左開緊急勅令。

一、戒嚴令（區域東京市。荏原郡。豊多摩郡。北豊島郡。南足立郡南葛飾郡）
二、戒嚴施行令
三、臨時徵發令
四、臨時震災事務局設置（三日午前八時五分）

小田原町之災情（長崎專電三日發）

得種種消息。以小田原爲中心。當時海嘯襲來。小田原町及其附近之町村全被淹沒。死傷者在數萬以上云。

小田原町未息火（長崎專電三日發）

小田原町目下之火災。尚在煙炎冲天之中云

橫濱亦布戒嚴令（神戶專電三日發）

神戶無線電信局得電。二日。橫濱亦頒布戒嚴令云。

聯合艦隊赴災區（長崎專電三日發）

滿載食糧救濟難民

小田原地方目下仍在焰火中。三日午前零時。聯合艦隊三十餘隻由竹下司令官指揮。赴大坂神戶、滿載食糧。赴災地救濟云。

聯合艦隊總出動（長崎電報三日發）

聯合艦隊三十餘隻。由竹下司令官指揮。於神戶大阪裝載食糧前送到震災地方。以資救濟云。

兩艦隊變更方針（旅順電話）

一直向橫須賀航行

一直向佐世保航行

定於七月入大連旅順兩港之日本第一第二之聯合艦隊。現尚在裏長山列島檢閱之中。然頃接東京地方之大地震。災情頗重。遂則變更預定方針。第一艦隊於二日向橫須直接航行。第二艦隊向佐世保直接航行。擔負大震災之救濟。

驅逐艦赴佐世保（旅順電話）

旅順防備隊所屬驅逐艦四隻。爲救濟災民。於三日午后五時。由旅順港出發。赴佐世保云。

軍艦出發於災地（吳府專電三日發）

吳鎭守府接被災地之救護人員報告。卽以天龍軍艦滿載食料。航赴被災地方。同時橫須賀鎭守府。接救護隊出動之急報。卽時命扶桑軍艦。第十四驅逐隊。第四驅逐隊。及其他所屬豫備艦隊全部出動赴被害地方云。

關東廳派員赴東（旅順電話）

關東廳之東京出張所。今回因地震罹于災難矣。關東廳爲善後計特派原田秘書官富田屬田中警部由陸路赴東京云。

關東廳派人慰問（旅順電話）

關東廳爲慰問災民。特派原田秘書役及警部一名。於三日午前八時出發。赴東京方面矣。

伊集院長官來連

與各主腦人物磋商救災辦法

自東京被災後。據其詳報。慘且至慘。共最應急者。卽爲食糧一項。伊集院長官於二日來連。與民政署市役所。滿鐵。商業會議所警務。三井等各主腦人物。磋商救濟方法。二日上午十時於民政署會議室開會。所議方法。一、輸送應急物品及募捐等項。二、決定輸送機關。即刻着手發送。彌生町女學校長亦至民政署請願如有使役之處。該校女生甘願効勞云云。

沙河口日民會

開緊急役員會

市外沙河口日民會自得東京橫濱地震消息。即於二日午後十時招集緊急役員會。時間短促數出席不多。不過若保阪杉山。唐澤。桂城。眞山。深見。栢植。小松木下。大久保各委及小濱副會長等。首由小濱副會長致開會之大意。謂關東地方（日本東京附近地方）致招意外之災。各報所出號外。詳載其顚末。想諸君已知其慘狀。其被害損失之數。約亦甚鉅。吾人幸在海外。亦不能隔觀火勢。必謀以救濟方法。故特招集緊急會議。以微求救濟之策。其言甫畢。即經全數同意後。研究募捐方法。

一、由發起者徵求各町同志者以資勳助。
二、由各同志分任募集方法
三、函請國民會表以同情磋商救濟方法。

討論結果十一時半散會。並於四日聯合各同志重集會議。以便着手實行。

滿鐵開重役會議（大坂專電三日發）

協商對於東京震災辦法

先派入江理事前往慰問

日本東京地震實爲從來所僅有。滿鐵會社於三日午前九時開一重役會議。協商辦法。決定如左。

一、震災地之慰問及東京附近狀態報告。與滿鐵本社。而本社斟酌機宜。採取處置方法。決定派遣人員。以入江滿鐵理事爲主任。並以牧野社會課長。佐藤安東鐵道事務所長。另外尙由各部各選一名。於本日（三日）午後十時乘火車向東京出發。
一、救護班之派遣。鐵道從業員之應援。糧食積載之汽船等項。須待調查之後決定之。
一、對於其他之救濟方法。於本日午後二時再與關東廳及市民方面協議之後決定云。

大阪三市場罷市（大阪至急電三日午前七時發）

至震災事情判明之時開場

大阪。株式。綿絲。及堂島期之三市。爲東京地震。擬行罷市。協議結果於關係者今影響頗大。至被害者之詳細情形。調査明白之時。即行開市云。

親王王妃之受傷（名古屋專電三日發）

避暑於鎌倉之賀陽宮殿下與殿下之妃。及山階殿下。均受微傷。故電召軍醫往診。並命携帶防腐劑云。

取引所決定罷市（大坂專電三日發）

大阪神戶京都名古屋等

日本北濱株式市場 決定於二日罷市。而神戶京都及名古屋之各市場。亦願照同樣罷市云

東京地震影響於連埠各會社商業

矢野取引所長之談話

本埠因受東京地震影響。大連民政署警務署。均極爲注意。三圍各會社均休業。茲據取引所長矢野君之談話如左。因受東京方面影響。自今日起。決定休業三日。以俟東京各方面電報到後。再行核奪。休業之理由。即因大坂取引所休業影響所致之也。五品錢金各株式市場。自二日起亦各休業三日。

松方公亦負傷矣（名古屋三日發）

於西那須野靜養中之元老松方公亦負傷矣。